北平晨報

THE PEIPING MORNING POST

第九〇四四號
本日出報三大張

定報價目 廣告刊例

社址 北平宣外大街一八一號

電話 經理處南局五三九〇號 編輯處南局五二八〇號

電報掛號 一九三〇 有線無線通用

北平市各界追悼抗日陣亡將士大會籌備會啟事

本會籌備北平市各界抗日陣亡將士大會定七月二日（星期日）上午八時在中山公園中山堂開會至希各界以抗日將士相片紀略等見惠以便彙編紀念特刊如蒙廣賜祭品尤所歡迎（寄件請於開會日期以前送交中山公園本會查收）並請屆時派員參加以壯盛舉恐未週知特此啓事

財政部關務署稅務專門學校招考海事外勤班新生

名額 海事班廿五名 外勤班六十名
報名 六月二十六日起至七月五日止
地點 北平（本校）上海（分校）廣州，漢口，廈門（三海關）
考期 初試七月十四日 覆試十八十九二十日
科目 詳招考章程
資格 教育部立案之高中畢業或同等學校畢業
年齡 海事班十七歲至二十二歲 外勤班十七歲至二十四歲
體格 海事班高度英呎五呎五吋胸圍三十二英吋視力6—6 外勤班高度英呎五呎四吋胸圍三十二英吋視力6—9 身體各部發育完全而無遺傳慢性傳染病或暗病者
手續 報名時呈驗畢業證書並四寸半身照片二張 報名費海事班三元外勤班四元 函索簡章須附郵票二分
校址 總校北平東城大雅寶胡同 分校上海徐家匯姚主教路 海事外勤班上海康腦脫路

北平青年會暑期學校 招男女生

簿記班 算學班 英文班 國文班 日文班 打字班
考期 六月三十日 開學 七月三日 課時 英文早七至九 他班九時以後
校址 東單米市大街青年會電東三三七三 西單報子街青年會電西二〇〇九號 簡章函索

教育部立案 北平大中中學 招男女生

班級 初中一年級 高中文理科一年級新生 初中二三年級 高中文理科二三年級編級生
報名 即日起 簡章函索即寄
考期 七月十七日星期一
校址 本城交道口三十九號 電話東局三三二五

志成中學 招初高級男女生

師大畢業生主辦，教育部教育局及河北教育廳立案。
（一）三三制高中一年級男六班女二班共三百八十名（二）三三制初中一年級男六班女二班共三百八十名（三）四二制高中一年級一百名（四）三三制高中二年級六十名（五）高中三年級四十名（六）初中二，三年級各六十名
報名七月一日起六日止 考期第一次初中七月八日 高中七月八九兩日
校址 男校西單二龍坑小口袋胡同 女校豐盛胡同 電話西局二八二三 二八九九
簡章函索即寄或向師大附中號房索取

北平市立第一中學招生

班次 三三制初高中一年級新生 三三制初高中二三年級編級生
報名 六月二十日起 七月三日止
考期 第一試七月五六兩日 第二試七月八日（口試及檢查體格）
【校址】安定門內郎家胡同 【簡章】函索即寄

北平崇實中學校暑期學校招生

報名：自即日起 學期 七月一日至八月廿五日
班次 補習班 初中一二三 高中一二
校址 安內大三條 簡章附郵即寄

財商學校 招男女生

本科 銀行系 會計系 貿易系 一年級新生 二年級編級生
高中 一年級新生 二年級新生 三年級編級生
初中 一年級新生 二年級新生 三年級編級生
職業專修班 新生
報名 即日起 考試 七月廿四廿五
【校址】東四馬大人胡同卅四號電東三三六四

教育部立案 春明女子中學招生

班次 高初中各年級 考期 七月六七日 簡章 函索即寄
校址 宣外大街 電南一八九五

春明 暑期補習班招男女生

（一）高初中及小學各年級（二）即日報名七月一日開學（三）地址宣外春明女子中學（四）詳章函索即寄

教育部教育局立案 北平大同中學招男女生

班次 初高中新生 三年級編級生
報名 七月一日至十一日 考期 七月十二十三兩日
校址 北平外交部街 電東一三六八 簡章索寄

北平育英中學小學學校暑期招生

班級 中學一至六年 小學一至六年
報名 自即日起至試期止
試驗科目 國文 英文 算術
攷期 六月二十九日上午八時
【校址】燈市口大街 電東三三九一 簡章函索即寄附郵二分

北平市立第三中學招生

班次 三三制初中一年級兩班 高中一年級一班
考期 七月五六兩日
報名 六月廿五日至七月三日
校址 西四祖家街北 簡章函索即寄

北平滙文學校暑期招生

初級 一二三年 高級 一二年 文理商
報名 自登報日起至六月廿九日止
考試 七月一日
校址 北平崇內船板胡同（電話）東局一八一八 一九四三（簡章）函索附郵二分

河北省立十七中學招生

班級 高一 初二 編級生 四班
報名 六月廿六日至七月一日 考試 七月五六日
校址 北平後門外 簡章函索即寄

北平市立第四中學招生

名額 初中一年級一百名 高中一年級一百名 初二初三及高中二年級編級生六十名
報名日期 七月一日至八日
考試日期 初中七月十一日 高中七月十九日
校址 北平西什庫後庫 簡章函索即寄

教育部立案 北平北方中學 夏令學校招男女生

三三制初中 四二制高中 免費 普通科 師範科 補習 特班 選科 一招男女生 均有簡章
北方小學同時招生 校址背陰胡同 和內順城街
日文速成班 夏令分高初兩級 日文兩月速成 六月二十日開課

廠甸師大附小暑校招生

報名：六月二十三日起（每日下午二時至五時）
開學：七月三日（簡章向本院號房索取）

聞

顯考述堂府君慟於中華民國二十二年五月二十三日寅時壽終津寓正寢距生於前清咸豐己未年九月初九日丑時享壽七十有五歲不孝等隨侍在側親視含殮遵禮成服謹擇國曆六月二十五日領帖二十六日扶柩安葬於天津馬場道西佟家樓新阡恕訃不週哀此奉
聞
孤哀子蔡國葆 國蘅 國芳 國英 國荃 芹 泣血稽顙
喪居天津英租界董事道八十一號

教育部教育局立案 育華中學南北校招生

班次 南校 初高中各年級 北校 初中一二年級女生
報名 自登報日起 考期 七月十七日
校址 南校 彰儀門內大街 電南一五一九 北校 西四大茶葉胡同 電西九六二
簡章函索 校長凌子平

弘達中學 暑期補習班招男女生

【報名】六月廿日起【班別】初高中補習班及高級特別研究班【上課】七月三日至八月廿六日【校址】西單二龍坑新皮庫胡同 電西二九五六 簡章索寄

教育部教育局立案 北平平民中學招男女生

班次 初高中一年級新生 初高中二三年級編級生
報名 自即日起 考期 七月七八日
校址 西四北帥府胡同西口 本校電話西局五三四 簡章函索即寄

教育部立案 翊教女子中學招考新生

班次 高初中各年級 攷期 七月十四五日 簡章函索即寄
校址 西單堂子胡同 電西一三一〇
暑期學校 招考高初中各年級生及高小畢業生 定自七月一日開始上課 所授科目為國文英文算學自然理化史地等科

教育部立案 北平兩吉女子中學招生

班次 高初中各年級 報名 即日開始 考期 七月二十日 簡章 函索即寄
校址 後門外東黃城根二十號 電東一五八七號
暑期補習班定七月一日開課 附屬初級小學招收一年級新生

聞

不孝坦侍奉無狀禍延
顯考子俊府君痛於中華民國二十二年六月十七日午時壽終平寓正寢距生於前清道光己酉年十二月初七日寅時享壽八十有五 不孝坦侍奉在側親視含殮遵禮成服謹筵於六月十九日接三二十四日領帖二十五日移櫬於朝陽門外海慧寺擇期扶柩回籍安葬哀此訃
聞 國難期間恕不另訃
繼慈侍下孤哀子王坦泣血稽顙
齊衰期服孫天立 泣血稽首
齊衰期服女孫嫻如 茂如 泣血稽首
期服姪激 大功服姪孫天本 泣血稽首
大功服姪孫貞如 拭淚稽首
大功服女姪孫靜如 拭淚稽首
喪居地安門外南鑼鼓巷簑衣胡同二號

萬目集視 商業中心 唯一

益茂大商店

綢緞紗羅 化粧香品

四大商略 選料眞正 定價減低 明碼售貨 誠實不欺

西單商場大樓 電西一五五六

舉行夏季大減價
夏布大褂料 每件 二元四角五 三元二角 二元八角 三元六角
西洋條伏綢 每尺 二角一分

北平市立第五中學招生 一律免收學費

班次 高級一班 初級二班
報名 六月二十一日起至二十八日止
考期 初級七月一日 高級七月二日三日
【校址】北新橋北方家胡同東口內路北 簡章函索即寄

教育部立案 今是中學招男女生

名額 高初中各級均有餘額
報名 即日起至考試前一日止 簡章函索附郵票二分
考期 七月十日十一日
校址 東城大佛寺東街 電話東局三二二五

北平市立職業學校招考

機械科 高級一年級新生 化學科 高級一年級新生 初級一年級新生
資格 高級 初中畢業 初級 小學畢業
報名日期 七月一日至十一日
考試日期 七月十三日十四日
並招機械科化學科初級二三年級編級生各十名
地址 東四北什錦花園 簡章函索即寄

教育部教育局立案 北平文治中學 附設暑期補習學校招生 招男女生

班次 初中一二三年級 高中一二三年級
報名 自即日起至七月六日止 考期 七月七日
校址 西四宮門口大玉皇閣 電話西局八六七
暑期補習學校 （一）投考初中預備班（二）投考高中預備班（三）投考大學預備班（四）初高中各年級補習班

北平法文專校招生

報名 （一）自本月十九至七月一號（二）自八月十六至九月一號
考試 （一）七月二號（二）九月初二
簡章函索即寄 校址 宣內東順城街六七號

國立清華大學招考

（一）本科 文，法，理，工，各學院一年級新生及二，三年級轉學生（二）研究院 各研究所一年級研究生
報名及考試日期 報名自七月二十日至二十六日 考試自八月一日起
考試地點 北平在國會街北平大學法學院 上海在徐家匯交通大學
注意 招考簡章分本科及研究院兩種函索須附郵票一分
報名及考 分投本校註冊部招考股即寄

李抱忱暑期音樂班招男女生

共開四班：認譜；唱歌；音樂常識欣賞及音樂史略。七月七日報名截止
報名處：燈市口育英中學門房 電東三三九一 函索簡章附郵一分

北平私立四存中學校招生 初級

名額 三班 報名 七月一日至十一日 考期 七月十二日
簡章 函索即寄 地址 北平府右街

潞河中學暑期補習學校招生

報名，七月一日截止 入學試驗七月三日 簡章函索即寄
校址，河北通縣南門外 報名處，在北平隆福寺社交堂內

商震第三四次鳴謝啟事

敬啓者敝部自參加抗日迭蒙各界熱心援助或惠賜珍品或捐贈多金稠情厚誼感憤彌深除隨時由函電致謝外特再登報鳴謝即希朗察爲幸

計　開　河北軍事政治學校留平校友會洋袜八百七十一雙毛巾一千二百五十
一條舊鞋二雙舊棉衣一套舊毛衣一件舊制服褲二條舊制服褂一件舊綫背心一
件大刀九把雙刀帶二把　武漢慰勞團草鞋一百一十雙　保定民生中學毛巾二
十打　山東敎育界抗日將士慰勞會毛巾三千條蘇袋二千五百條　濟南各界義
賑會風鏡二千二百付大刀二百二十把　青島婦女正誼會鹹魚一百斤　天津也
方協會洒鞋四千雙　雍劍秋先生洒鞋一千雙　北平中國婦女救護慰勞聯合會
自行車十輛洒鞋三千雙毛巾一千條棉墊一百包繃帶二千個布袜五千雙　上海
樂華女子中學紅布旗一面　國立清華大學抗日救國委員會鹹菜二千八百斤
定興縣黨部餅乾二百斤罐頭一百筒花布褂七十一件　北平郵務職工會宙鞋五
百雙毛巾七百二十條衡東北外交研究委員會毛巾六百條　燕大敎職員抗日會
罩衣褲五百二十六件　報一宗日文宣傳品一宗　復旦大學學生抗日會盡旗一
面　上海中華婦女救濟東北同胞協會跑鞋三百一十雙衛生衣一百零八件洋袜
五百八十八雙煙捲九百六十盒灰軍衣一百套被衣一百套毛巾一百零二條風鏡
一百付竹記鋼種水壺二百個　北平市各界救國團體募集救國捐聯合會載重汽
車二輛　遼吉黑後援會（借用）　載重汽車兩輛大刀一千把　燕京大學學生抗日
會加料鋼盔二百頂　天津市黨部鋼盔三千頂　唐山市商會捐購藥品用現洋五
百元　唐山市臨時傷兵救濟會褲褂五十套　唐山福音堂捐助現洋十九元六角
王盼莊基督敎福音堂捐洋十三元一角　王盼莊公益女學校捐洋四元一角六分
唐山市商會站馬肥皂二百八十八塊　世界婦女紅萬字會現洋三百元毛巾三
百條袜子三百雙香皂三百塊小菜二百實　華僑捐儲鋼盔欵計檳椰嶼韓區三巴
央僑胞諸君捐洋五百十五元五角一分　檳椰嶼六合公司霜業公所僑胞諸君捐
洋一千五百元　巴拿馬僑胞諸君捐洋七千一百二十五元　旅德柏林僑胞諸君
捐洋七百一十八元一角七分　李耀堂經手Kalisetail埠僑胞及廖瑞亭經手文
都普蘇埠僑胞泗水陳立美君泗水惠羅公司華職員捐共一千三百四十八元五角
九分　泗水中國女學生諸位女十及學生自治會捐五百元　馬賽僑胞捐四百三
十一元七角八分　東裘囉速十麥中華會館僑胞捐一千八百七十四　五角元吧
巴埠華僑救災會捐八百二十二元四角　係佛埠華僑救災會捐一百七十三　七
角七分　天津地方協會第七批捐慰勞金一千零一十八元四角　雙樹區永樂七區
公所　送鹹菜四百一十二斤　北平市各界抗日救國會西醫藥品三十九種　北
平實　社無極丹五千包鋼盔三十頂化學工藝製造書七十本大刀二把指揮刀七
把軍衣街八　軍褲二條裏腿一付皮裏腿一付推子一把便鞋兩雙武裝帶一條花
袍袱一個洋　二百七十八雙軍帽四頂羅　九十六個　河南新鄉各界暨第四行
政區所屬各縣毛巾三百六十條洋抹三百三十　大刀四十　新褲褂五七件洒鞋
二百五十雙布袜二百三十雙樂庫一個手絹一條鹹菜七十八把衣七上十件　湖
北省各界慰勞代表園小勝利旗五面洒鞋一百雙宣傳書一捆軍井陘礦務局毛巾
二百四十條洋袜三百雙　北平市各界團體募集救國捐聯合會西醫藥品九種
隔文學校校長萬鳳山夫人及周尚劉何太太鹹菜五百二十五斤　廣東民衆援助
義勇軍大會捐餉精洋五千元　變城縣黨部捐助鋼盔二百五十頂折贋洋三百十
二元五角　鐵道部石家莊扶輪第一小學校慰勞金洋五十元　福建省思明縣票
友公會慰勞金洋七百元　天津地方協會第八批慰勞金洋五百零六元九角八分
天津南開大學校捐助十字箱及手術台等五項　北平平民中學校全體敎職員
名譽旗一面　中國婦女救護慰勞聯合會戰勝紀念章十枚　天津地方協會救濟會
洒鞋一千雙布襪一千雙　天津各界救國會鋼盔一千八百頂　高陽縣各界抗日
救國會洒鞋三百三十雙毛巾一千六百條　河南省[illegible]人百自衛委員會前方抗日
將士慰勞團獎旗一面洒鞋五百雙布襪一千雙線襪五百雙毛巾八十打風鏡一千
付人丹一千包　東北義勇軍後援會徵集藥棉紗布八百五十包白布短衫褲一百
三十三件牛肉二打牛乳六箱牛肉一千罐　北平崇實中學校學生自治會藍軍衣
一百一十一件軍帽十二頂武裝帶四條裏腿三付　保定各界抗日募捐遊藝大會
籌備委員會線襪二千雙　天津市人民自衛指導委員會洒鞋八千雙　香山慈幼
院光餅四千枚　中華全國基督敎青年會戰區服務部鹹菜四千九百斤　北平美
富汽車行燕京大學停車處鹹菜一千斤　江蘇省黨部及全省民衆慰勞抗日將士
代表團獎旗一面　中華全國基督敎青年會戰區服務部洒鞋六百雙　保定市清
苑縣各界抗日救國會線袜一千二百雙毛巾六百條口盂三百個帆布鞋二百五十
雙鹹菜一千斤　海甸自立基督敎會鹹菜五百斤　北平崇實中學校水芥菜二百
斤　首都各界抗日救國會白襯衣三百套大刀一百把毛巾七百二十條蘇袋四百
條鐵夾綫六捆棉背心三百件單軍衣二百件草鞋六百四十雙餅乾一箱　漢口商
會毛巾五百打餅乾六十箱新布鞋二百六十雙線襪一百打肥皂九箱新棉衣二百
套鹹菜四箱　江蘇省黨部及全省民衆慰勞團棉冷衣十六打單襯衣三百五十套
舊鞋等一包毛巾二十打洋磁碗五個洋磁口盂二十四個人丹三十六包金鷄納霜
一粗雜色線襪十三雙牙粉九十包生丹三十九包八卦丹一百五十包　杭州各界
反日救國聯合會棉衣褲一百二十套獎旗一面　上海交通大學學生自治會慰勞
金洋一千元　天津地方協會第九批慰勞金洋六百三十二元零四分　燕京大學
中國敎職員抗日會捐鹹菜二千斤　北平市各界抗日救國會香蕉四百一十個
天津地方協會第十批慰勞金洋七百一十元　國立北平大學師範學校附屬中學
捐旗幟一面軍鞋三百雙褲褂三百九十四套　青島慰勞團白襯衣三包（計一千
〇四十八件）綫針一萬七千五百個扎線二十五把　南開大學校紅十字箱二千
個棉花一百一十磅綳帶捲五十三磅手術台一十架抬床二十八架

詞學　稼軒詞疏證

編年詳註斷句　足本精刻

此書乃新會梁啓勳先生著。分上下二編。上編凡十二目項，詳論詞之格律。下編凡八項目，進論詞流之技術。著者自謂上編乃與人規矩，下編乃示人如何而後可以謂之巧。斯二語可稱能提挈全書之綱領。現已出版，分裝兩冊，定價二元。

此書乃新會梁啓勳先生完成飲冰室絕筆而未竟之著述。玲瓏精刻。上等粉連紙印。分裝六冊，定價六元。外埠另加寄費：詞學二角，稼軒詞疏證二角五分。

代售處。北平文津街國立北平圖書館。北海公園松坡圖書館。琉璃廠商務印書館。來薰閣書莊。北平晨報社。

章啟槐鳴謝北平德國醫院克禮大夫及天津蔣伯鸞大夫啟事

鄙人于民國十九年秋在吉林民政廳長任內忽患胳血失眠神經心臟衰弱等症屢經各地名醫療治迄未痊愈九一八變起吉垣淪陷當即扶病至哈爾濱就醫到哈後又染患猩紅熱症纏綿數月病體益劇乃于客春繞道入關經北平德國醫院克禮大夫診治半載上列各症始漸痊愈今春又患右脖右腿酸痛神經麻木症經友人介紹天津蔣伯鸞大夫用金鍼法療治亦幸漸次痊愈感激之餘謹登報鳴謝

日本法西斯運動

陸閣勝平著

現售二版　存書無多　務請速購

日本法西斯運動，週年來殆呈舉國若狂之狀態。此書共分五章，首爲概觀，次述歷史，次陣營展望，次各團政策，最後詳論中心活躍之各人物。讀此一冊，於日本政情，瞭如指掌，而暴日何以强佔我東北，亦思過半矣。全書二百餘頁，用上等道林紙精印，定價七角。外埠寄費七分，郵票代洋八十一分。

北平晨報書品部白

國立北平圖書館新刊書籍

晚明史籍考（謝國楨編 十冊 毛邊紙七元 連史紙九元）　館藏方志目錄（譚其驤編 四冊二元五角）　滿文書籍聯合目錄（李德啓編 一冊二元）　北平各圖書館西文期刊聯合目錄（會憲三編 一冊三元）　中興館閣書目輯考（趙士煒輯 三冊 毛邊紙二元四角 連史紙三元）　宋國史藝文志輯本（趙士煒輯 一冊 毛邊紙八角 連史紙一元）　東京大連所見中國小說書目（孫楷第編 一冊八角）　中國通俗小說書目（孫楷第編 一冊一元五角）　館藏中文輿圖目錄（王庸 茅乃文 全編 一冊一元）　館藏西文參考書目錄（汪長炳編 一冊二元三角）　德儒穆麟德遺書目錄（梁思莊編 一冊二元二角）　北平學術機關指南（李文裿編 一冊六角）

總發行處文津街一號本館　詳細目錄函索即寄

醫術日進 當然藉重

器械最可靠者 舍伊泰善爾廠之

蛇牌儀器莫屬

北平總經理德商興華公司　東城西堂子胡同一號

故宮博物院開放通告

本院重新整理各陳列室業已佈置就緒自六月二十三日起先行開放中路任人遊覽（一）每日開放星期二休息（一）售票時間上午十時至下午四時止參觀者均限於五時前退出（一）入門券售大洋五角童僕一律購票優待軍人每券售大洋一角以制服整齊爲限禁止携帶軍械入門（一）景山每早七時開放下午五時止票六時退出票價大洋五分（一）特種參觀券每十張售大洋四元（一）每月一二三號三日減價每券大洋二角減價期內如遇星期二則於日補行減價開放一天（一）分院即太廟舊址美麗灰鶴翺翔林際每日開放票價五分時間殿內上午七時半起下午五時半止殿外上午六時起下午九時止特白

北平市社會局佈告

茲爲遵照教育部令飭於七月十五日舉行未立案及己停閉之私立專科以上學校畢業生肄業生甄別試驗特定於本月二十三日起至三十日止在第四科報名簡章到報名處索取此佈

北平證券交易所召集股東常會通告

本所定於國曆七月二十三星期日下午二時在本所開股東常會報告營業狀況改選職員並討論拓展營業方法請各股東於會期前七日至所領取入場證以憑蒞會如因事不克親臨照章得委託到會股東代表除函達外特此通告　北平證券交易所理事會啓

北平鑫記上海商店緊要啓事

本店自開設以來概未與人作保及蓋用水印在社會上發生其他種種金錢關係第恐日久弊生茲爲免除起見於民國二十二年六月廿一日特另更換新章以憑信守所有舊章即日作廢倘舊章在外從前如有與人發生若何事實時請於三日內速來本店接洽共同追究否則無效本店概不負責也特此鄭重聲明　六月廿二日謹啓

一次存入洋一百七十四元一角一分滿十五年即得洋一千元　詳章承索即寄

聚興誠銀行儲蓄部

行址西長安街十號　電話西局一三二八　一七七　電報掛號洋文YANGBROSBK　中文二四三二五

國際譯報　第四十一期目錄

戰爭亦所不辭　軍縮會議與四强公約　日印貿易之重要性　社會的變動與敎育　蘇聯文化之發展　蘇聯是國民保健工作　左傾之安德萊紀德

布拉特作　唐青譯　查羅爾德作　有成譯　干田春男作　洛得譯　田銅估重作　廖英華譯　華波譯　平健譯　鄭桂泉譯作

美學價值之變動性　Y.F. Caluetton　易凌譯
軍縮問題　國際譯報社編譯　定價大洋七角
希特拉與國家社會黨　實價三角
凱末爾傳　何雙璧譯　實價六角
蘇俄藝術總論　克己譯　實價一元二角
列寧傳三版　托羅茨基著　韓起譯　實價一元五角

開闢中國文壇新途徑　打破華北文壇的沉寂

文藝月報出版了

創刊號要目

文學的黨派性　通信員的運動與報告文學　第三種人的出路在那裏　小說（四篇）

張英白　里正　金丁　宗植　羅浮　徐盈　張佩

詩（九首）　魯迅訪問記　反戰作家給大衆的信　文學的國際組織

穆木天　陳北鷗　何非　白曉光　張永年　徵君　尹澄之

世界日報評：雜誌要銳敏的把握着時代，才同一般書籍不同的，在這點上文藝月報是成功的。天津庸報譯：文藝月報是……更覺有力的刊物。

王府井街立達書局發行

蕭之楚二次鳴謝啓事

敬啓者敝軍參加抗日邊城殺賊原屬軍人天職義所應爾乃蒙遠近各界熱心救國竭誠援助或以函電獎勉或以財物捐輸盛意肫摯莫名感愧惟有本鐵血精神奮鬥到底以期收復失地並雪奇恥冀遂夙願用答厚望謹此鳴謝並將各界捐贈物品數目列左敬祈亮察是幸

[illegible]

袁良啓事

鄙人奉命長平市值此國難未紓地方疲敝從公夙夜深虞未逮尋常筵會酬應既損物力又費時間凡屬知好幸勿惠施敬希諒察

陳博生啓事

鄙人回籍省親匆匆就道對諸友好未及走辭所有關於社務上接洽請直接函告經理編輯兩處爲盼特此奉聞

社論　灤東局面不容忽視

吾人對於灤東冀北各戰區之應迅速接管，與夫僞軍逆部之應及早解決，已一再爲文，警醒當局。顧以華北停戰協定，既無日軍撤退日期之限制，而處置僞軍問題，又無明文規定，日方固利其遷延，我方又病于畏懦，遂使事將逾月，不獨僞軍無解決之方，即戰區亦不復有接管之望，而漢奸郝鵬白堅武輩，乃能乘此時機，與李際春等逆部勾結，別樹獨立之旗，割據灤東，自成局面。此輩烏合之徒，毫無訓練，與土匪叛徒，實無區別，原不值國軍之一擊，亦毋須吾人爲之掛齒。然此乃就平時而言，今日之形勢，則大異乎是也。

灤東冀北二十餘縣，方地數百萬里，本富庶之區，據形勝之勢，有鐵路以利交通，有海口可資吐納，南進則足以窺北平，西上則足以脅天津，使在平時，已不容苟安忽視，今則彼有日軍爲背景，我受協定之拘束，放任則蔓延坐大，是火燎原，進剿則日人出面代爲辯護，是豈獨二十餘縣，即將從此甌脫，即黃河以北，亦無時不感其脅威。曩者日軍聲明，歸還長城線以後，自延慶斜趨至蘆台之地，應作爲非武裝地帶，而今則所謂非武裝地帶者，僅不容中國武裝之侵入，成爲片面之義務，自今以往，日軍既有偌大之地區，足供迴旋，儘可驅東北四省之黯匪散兵于所謂「華北自治聯軍」旗幟之下，一方可使僞國境內之土匪肅清，根基日固，一方則豢養若輩，以平津爲壑，恣其騷擾，使我應付措置，則疲於奔命，而我既無緩衝，又無保障，不啻釜底游魚，甕中捉鱉，除束手受其宰割而外，更復何法以求自全，此吾人所以不敢忽視灤東之變局，而不得不爲最後之警醒，幸當局之早注及之也。

按華北停戰協定，雖僅寥寥五條，然其原則，有可得而言者，即在中國方面應將軍隊撤退于協定第一項所規定之地區，不再前進，又不再挑戰（第一條）時，在日本方面，則於中國軍隊撤退之後且不續行追擊，日軍應自動歸還長城綫（第三條），而長城綫以南，及協定第一項之線以北以東地區內之治安維持，應由中國警察機關任之（第四條）是也。夫此項協定之是否喪權辱國，因不在本文討論之範圍，今姑勿論，[illegible]

……此吾人所願警醒當局者，幸勿以灤東局面爲不足輕重，而忽視之也。

張吉墉返平覆命
馮盼宋哲元先返察
並表示志在抗日非為做官
所部集中張北收復多倫

【本市消息】宋哲元代表張吉墉等，於二十一日晚間由平抵張垣後，當夜即赴新村謁馮玉祥氏，轉達此間當局對察事善後意見後，約定次日再作詳談，前日馮張等曾作兩次長時間之晤談，馮對察局善後，有極懇摯之表示。張吉墉等以所負任務終了，即於前夜搭平包快車返平，昨晨九時到達，下車後即赴武衣庫謁宋哲元，報告晤馮結果。馮之具體意見有四：（一）望宋即行率隊回察主持，個人出處進退，宋回察後，一切均不成問題。（二）個人既以抗日軍名義為號召，並一再聲明槍口絕不對內，為實踐所言，擬將張垣附近各部隊向北開拔，集中張北，尅期收復多倫。（三）望中央對方振武孫殿英鄧文等部，予以妥善處置。（四）個人對中央所予林墾督辦名義，尚未攷慮，因志在抗日，非為做官。以上四點，除由張吉墉等口頭傳達外，馮並有致宋之親函一封，由張等帶回，大意謂：回察命令既已發表，望即日回察，個人一切，均不成問題云云。宋與張等晤談後，於昨日下午謁何應欽報告，並請示一切。宋原定昨赴觀音堂視察部隊，因張等返平而中止，改定今明日再前往。回平後，再定返察日期。龐炳勳部隊入察事，宋如回察則亦可開拔。又據關係方面消息：方振武及吉鴻昌前日發出之兩電，於大局均不致有重大影響，聞劉桂堂部確有反正可能，劉之副軍長尚武現在張垣，馮已令劉部集結沽源待命，張垣市面，近來安靜如常。

孫殿英盼早日開拔

【本市消息】四十一軍駐平代表王實坪，為該軍開拔赴青海屯墾事宜，於日前赴沙城謁軍長孫殿英，請示，昨晨九時返平。下車後即赴軍委分會謁何應欽，轉達孫氏意見。據王氏語記者：關於本軍開赴青海屯墾事宜，日來外間屢有謠傳，謂本軍將於行軍途中停止，另有要挾。此次本人晤孫軍長後，據表示，為闢外間謠言，決於下令開拔時。嚴令所有部隊，沿途均不准停留，直抵青海為止，俟前部抵青後，再調現時留駐晉城之部隊，經由潼關前往，並於最近先在潼關設立辦公處，以便就地接洽關於軍隊過境事宜，屆時本人將赴晉城後方照料。晉主席徐次辰（永昌），對本軍將西去屯墾一事，甚表贊助，已電孫軍長，將來開拔時需用草料帳蓬及各項用品，晉省可為設法補助。關於開拔費一項，孫軍長表示，一切均聽當局斟酌辦理，絕不爭執。此外尚有人疑慮本軍抵青後，不能與當地回民融合，此事軍長亦表示，凡開往青海之部隊，均傳令禁食豬肉，抵青後，第一步工作即修築公路，第二步栽培菓木，所有全軍官佐眷屬，於軍隊開拔後，全體隨往，且就四十一軍最近在察東與民合作之精神觀察，抵青後繼續為民眾服務，當不至有何隔閡云云。又關於孫任青海屯墾督辦之明令，今日之中政會或可通過發表。

【南京二十三日下午十時本報專電】褚民誼談：馮任全國林墾督辦令，即日頒發。

按察省新聞稿件，昨晚送往新聞檢查所檢查時，有數處被刪改，未克登出。查該稿係本市通訊社所發，按照該所章程，本無再送檢查之義務，特以該所昨晚以此項新聞，關係重要，電囑本報，令仍送所檢查，本報為尊重該所起見，遂遵囑送檢乃該所竟將其任意刪改，同時他報又得刊載，其是否辦事顢頇，待遇歧異，本報亦無須深辯，茲將事實經過宣布，想該所必有以答復，兼以慰讀者之望也。

預防長江水患
組防汛委會負責
經費假定百萬元五省分擔
江水續漲武漢正搶險

【南京二十三日下午十時本報專電】長江防汛會議，二十三日下午續開大會，到蘇贛皖湘鄂五省代表及水利專家二十餘人，揚子江整委會委員長周象賢主席，首由宋希尚報告上午審查會結果，旋經三小時討論，通過防汛方案如下：（一）組織，由揚子江整委會，全國經濟委員會，南京市市府，及蘇皖贛鄂湘五省建設廳共組防汛委員會。（二）範圍，照審查會決定，劃分六區，其防汛工程相同。（三）防汛經費，假定一百萬元，由五省府分任籌措，并請中央協助。（四）職員，防汛會由各省府就近酌量調派。（五）工夫，酌視緩急情形，隨時招僱之。（六）工具，（七）會所，設在九江。又通過防汛委員會章程，內容大要：（一）設委員長一人，由揚子江整委會委員長周象賢兼任，（二）委員七人，京市長石瑛，全國經濟委員會主任秦汾，蘇贛皖鄂湘五省建設廳廳長。（三）防汛工程材料，由五省府全權辦理。（四）五省府所屬之各縣縣長，為防汛委員會專委。又通過呈報行政院及軍委會呈文，至下午五時閉幕。

【漢口二十三日下午十時本報專電】江水二十三日晨又漲七寸，水位為四十六尺七寸，午後退一寸，傍晚又回漲寸許。海關報告：重慶水位三十六尺，宜昌三十九尺，均平穩。

【漢口二十三日下午十時本報專電】鄂東路二十三日淹沒，平漢鐵路各門，均堵塞防水，據海關人員談：本年水勢奇特，為數十年來所未見，往歲水位在六月間，至多不過三十餘尺，絕未超過四十尺以上者。現因長江淤塞，水流壅滯，而黃石港小孤山等處，汀身日益淤積，故值湘襄各水，同時並漲，水勢之猛烈，直破以往紀錄。幸下游各河流尚未暴漲，否則武漢二次水災，難倖免。連日上游形勢已較和緩，武漢方面在最近數日內，或須再有數寸增漲以後，方可逐漸退落。

【漢口二十三日下午十時本報專電】漢市府將長豐義利兩堤合併興修，決高八尺，寬一丈，特三區在各路口設水閘。並以抽水機排除積水。建廳二十三日電令各縣，切實防汛，並規定各堤工視察員駐地為：吳松樞駐黃石港，楊聲益駐監利，陳澤榮駐漢川，廖名鑫駐岳口，向道駐新堤，袁繩武駐沙洋，又省會防水會，決將全防水線架設電話。

【漢口二十三日下午九時本報專電】省會防水，全線百餘里，設九站，分段負責。二十三日征民夫二百，赴武泰武豐兩堤搶險，黃鶴樓前江流甚急，兩漁划二十三日下午四時衝至雞華輪，被撞沉沒，漁夫五人得救。漢市府函法日兩租界，協同防水。鐵路各橋孔二十三日雇工堵塞。

【漢口二十三日下午十一時本報專電】漢市龍王廟，打扣巷，橋口，宗關一帶，二十三日江水平岸。全市防水分九段，二十三日先成立一至七段，八九兩段二十四日成立。總部二十三日令各縣切實防汛，并分配防汛經費五萬元，蔴袋十萬個，為防水之用。

【漢口二十三日下午九時本報專電】長江水勢極湍急，江漢關通告各輪船公司減低速率，並停止夜航。二十三日東下之江新等輪，原定晚九時開，改二十四日晨開出。

【鄭州二十四日上午零時本報專電】豫入夏以來，不時大雨，黃沁兩河近日水漲甚高，沿河堤工，異常吃緊。河務局長陳汝珍，二十三日沿黃河南岸查勘工程，督飭員工防險。

【杭州二十三日下午九時本報專電】此間二十三日已放晴，錢塘江漲勢漸趨和緩，沿江各縣報告諸暨，浦江，富陽，桐廬，蘭溪，建德，龍游，衢縣水災，田禾損失之大，已成不可挽救之勢，明年飢荒，已在慘痛之意料中。

【長沙二十三日上午十二時本報專電】湘省水災，濱湖垸田多被水淹，計常德潰決三十七垸，澧縣三十五垸，其他各縣多有潰決，當局正在派員履勘頒賑。

【本市消息】永定河水，前日天氣放晴後，當晚水位已由十三尺降至十二尺，昨晚復落至九尺五寸。按永定河水位平日標準，係為九尺左右，現既落至相當水位，已無危險。

贛行營嚴防
赤匪混跡各機關

【南昌二十三日下午九時本報專電】贛行營以南昌為剿匪軍事中心，頃令城防部嚴密維護本市治安。又行營通令各機關公務員，均須取保，保證該員思想正確，以免赤匪混跡。

日軍撤退需時
戰區接管難
遵化匪首自稱東亞同盟軍
牛欄山強被劃歸懷柔

【本報特訊】日軍撤至長城線，當在一個半月以後。將來日軍對古北口，冷口，喜峰口等要塞，恐仍不願放棄。

【天津本報電話】北寧線日軍，即退灤東，惟偽軍尚無解決辦法。內部警務司長李松風昨晨已抵津，謁見當局，接洽編制特警事，定日內來平。

【本市消息】處置灤東偽軍問題，自我方當局擬定數項解決辦法，經永津向關東軍方面請示後，迄無答覆。且觀最近情勢，日方雖表面聲明不予偽軍接濟，一切聽由我方處置，但實際並非如此簡單。最近李際春覓在唐山，發號施令，宣布獨立，希圖養成一種特殊勢力，其背景不問可知，我方接收戰區，因此一時不易進行，日本當局對此甚為焦灼，已向日本方面交涉，請其遵照協定，從速撤兵，俾我方進行接收戰區云。

【本市消息】昨據由遵化來人談：當地偽軍人數千餘，均係土匪流氓，首領李壽山，近於日軍扶助下，自稱為東亞同盟軍總司令，勒索奸淫，無所不為，鴉片海洛英等毒品，即在街上公開販售，日軍僅數十，近日以準備退去，一般日籍浪人，紛將前者搶得我軍給養出售云。

軍息：昨日（二十三）各方情況：（一）順義二十三日上午十時電：牛欄山公安分局長，昨日已由懷柔縣派趙玉東接充，趙某係牛欄山北五里之孫各莊人，所有捐稅，統歸懷柔征收，其用意已顯然將牛欄山劃歸懷柔矣。（二）蘆台二十三日上午十時五分電：寧河之偽軍，現已換防，趙雷部開至胥各莊及鐵道沿線一帶，遺防由程國瑞部約百餘人開入。其西關有警備隊兵一部，人數不多。寧河北之江窪口有日軍二十餘人，尚無撤退模樣。

憲法初稿
八月一日開始審查

【南京二十三日下午十時本報專電】憲法草案起草委員吳經熊，陳肇英，焦易堂，傅秉常等，二十三日下午開小組審查會，孫科主席，決定：（一）憲法初稿草案，自八月一日起開始審查（二）全國代表大會已展期舉行，憲法亦可從容研究，對原定起草程序，應有所變更，經決定於下星期五將付憲法起草委員會大會討論。

昨國防會議
有詳細討論

【南京二十三日下午九時本報專電】中央各要人二十三日晨開國防會議，到汪兆銘，居正，朱培德，賀耀組，戴傳賢，葉楚傖，等十餘人。對華北接收戰區，及盤據灤東之偽逆在唐山設立軍政組織等事，均有詳細討論。決定由中央訓令軍分會及政務整委會，妥籌接管辦法，並與日方詳商限期令偽軍退出灤東。

顏顧郭三使電粵
述合作必要
石瑛段錫朋抵港
黃紹雄展期北返

【倫敦二十三日中央社路透電】中國駐外顏惠慶，顧維鈞，郭泰祺三使，聯銜電廣東省政府，申述國內領袖合作之必要。原電提及粵方於六月十二日致國聯之通電。繼謂據三使在外之觀察：（一）北平附近之戰爭，華北傷亡人數累萬。（二）華北中日休戰，純屬軍事性質，於實際上與去年曾由十九路軍代表參加談判之上海協定相似。（三）援引國聯會章第十六條，以對日絕交，在原則上固為一切國人所歡迎，但引用之時間問題，極應慎重考慮。（四）粵方之通電，適與日本以詆毀中國內部分裂之機會，國內領袖，若有任何缺乏合作之表現，將使中國國家地位以及駐外代表之地位，同趨薄弱云。

【香港二十三日下午八時本報專電】黃紹雄到港後，迭與陳銘樞蔣光鼐李濟深等晤談，又用長途電話與陳濟棠談，陳等均已諒解，但仍有未諒解者，黃原擬二十三日晨乘克利佛蘭號輪返滬，因李宗仁來，改期行。

【香港二十三日下午七時本報專電】石瑛，段錫朋二十三日到港，陳銘樞派歐陽駒歡迎，石等對記者不願發表意見。

孫科談話

【南京二十三日下午十時本報專電】孫科偕傅秉常，馬超俊，梁寒操，王孝英二十三日下午七時赴滬，臨行談：西南問題，李寬（黃紹雄）電告，陳伯南（濟棠）態度極慎重，決無武志。俟石瑛段錫朋到港，再經解釋，可望樂觀。中央抱定以建設謀統一，黨內小糾紛，決不可廣，現正促粵閩出兵入贛剿匪，俟匪肅清後，一切均可商量。從此點上謀團結，決毋待訴諸和平以外之方策。

劉湘決以武力
調停川戰
楊森部由劉改編三師
徐源泉代表抵渝商協防

【重慶二十三日下午七時本報專電】楊森劉湘會商結果，楊部由劉湘編為三師，師長三人及團長均由劉湘委任，以促統一。目前決先解決川戰，削滅赤匪。劉湘助楊防匪東窟。鄧錫侯再電劉湘，請以武力促劉文輝撤兵。徐源泉派代表來渝，商協防，已定草約五項。

傀儡買路談判
改後日開始
我抗議昨晚同時送出
偽國允設俄偽委員會

【南京二十三日下午十時本報專電】中東路案我國致蘇聯第二次抗議及致與日政府嚴重抗議照會，二十三日晚已送出。謂任何事態，如損害我在東路權益，中國政府絕對不承認。

【東京二十三日新聯社電】大橋「滿洲國」外交次長，因辦理關於收買中東路之蘇「滿」兩國交涉，今晨來京，蘇俄外務人民委員會遠東部長加斯洛夫斯基，中東路副理事長庫滋尼錯夫等，亦於今夕來京。又「滿洲國」側隨員中東路首席理事沈瑞麟，亦將於明日或後日到京。「滿」俄駐日大使尤里尼甫，「滿洲國」側丁士源公使，雙方陣容已整備。第一次會談，預定二十五日舉行，因該日係星期，有改為二十六日模樣。會議場所，以外務次官官舍充當。

立法院決議通過
贛省徵田賦附加
並通過黃河水利會組織法

【南京二十三日下午四時本報專電】立法院二十三日晨開三屆二十三次會，到馬寅初，焦易堂，林彬等六十餘人。孫科主席，討論事項：（一）審議警戒使用條例草案，決議付法制委員會會同軍事委員會審查。（二）本院法制委員會報告，擬定黃河水利委員會組織法草案，決議修正通過。（三）本院財政委員報告，審查江西省請增加丁米田賦附稅，辦理地方自治案，議決照審查報告通過。（四）本院法制委員會報告，審查修正公務員懲戒法第十條條文，議決修正通過。（五）審議上海市征收暫行地價稅章程草案，議決付財政委員會會同土地法委員會審查。（六）本院軍事委員會報告，審查海軍軍械處編制表案，議決照審查報告通過。（七）本院財政委員會報告，審查修正山東省二十一年度臨時預算表案，議決照審查報告通過。

黃河水利會
組織法大要

【南京二十三日下午九時本報專電】國府設立黃河水利委員會，其組織法共十四條，二十三日經立法院會議通過。該委員會設於西京，掌理黃河及渭洛等支流一切興利防患施工事務，設正副委員長各一人，係特任職，委員十一至十九人，設總務工務兩處，得聘任水利及森林專家為顧問或專門委員。該會必要時，得呈准設立測勘隊，工程隊，工程管理局。該會因執行士管事務，各地行政機關及駐軍有協助保護之責。該委員會每一月開大會一次。

行政法院
昨正式成立

【南京二十三日下午十時本報專電】行政法院二十三日正式成立，院長茅祖權二十三日起視事。

吳鐵城赴贛謁蔣

【南京二十三日下午七時本報專電】吳鐵城在京公畢，定二十四日晨乘聯和輪赴潯，轉南昌謁蔣，如無特別事故，三四日內即返滬。

法郵輪觸礁
在普陀洋面

【上海二十三日下午十時本報專電】法郵輪河拉米號，由馬賽來滬，二十三日晨三時，在普陀洋面司帝灘峰附近，遇霧觸礁，第四貨艙底觸破，海水浸入，現已脫險，暫泊峰旁。當發電求援，並施急救，公司接電後，晨六時即派駁船利馬號往援，下午五時法兵艦亦開往保護，決先將旅客駁運來滬，可於二十四日晨到滬。

楊案嫌疑犯
已捕獲二人

【上海二十三日下午十一時本報專電】法捕房二十二日獲楊杏佛案嫌疑犯二名，二十三日繼續進行偵查。據文鴻恩稱：市長返滬後，本案當有進展。

馬占山將離廬山

【南京二十三日下午九時本報專電】馬占山二十三日電駐京代表吳煥章，略稱：日弟不日離廬，望轉囑陳兄在京暫候等語。（按陳係馬部留察部隊南下歡迎代表）

津市長人選
當局盼于學忠兼領

【天津本報電話】津市長繼任人選問題，據于學忠昨對人表示：本人在平時，曾與黃委員長（郛）商談，黃意擬請余自兼，余意余自兼亦難長久，俟市政整理就緒，即當讓賢。市府每年收入在四百六十萬元，建設毫無，殊堪惋惜，將來最低限度，亦當略修馬路，以副市民之望。

海關新稅則
追認無問題

【南京二十三日下午九時本報專電】修正海關稅則，財部於五月二十二日頒布實行，但尚未經立法程序，中政會咨文後，立法院經濟委員會二十二，二十三兩日，迭開兩次會議，由該會委員長吳尚鷹召集，詳細審核，尚未完竣，但可照原文通過，追認無問題。

昨行政院加派顧維鈞任經濟會議代表

麥克唐納樂觀態度已漸減退　但不贊成大會延會

【南京二十三日下午八時本報專電】行政院二十三日會議，到汪兆銘，石青陽，羅文幹，王世杰，陳紹寬，朱家驊，顧孟餘，劉瑞恒等，汪兆銘主席，決議加派顧維鈞爲出席倫敦世界經濟會議代表。

【倫敦二十二日中央社路透電】英商相蘭西門今日被任爲世界經濟大會經濟委員會之報告員。

【倫敦二十三日中央社路透電】世界經濟會議，昨因美代表團發表一文，各方咸認貨幣穩定計劃之失敗，頗形驚惶失措。此種狀況，今日未減。各方咸認極爲嚴重，且有議論休會者。但官方力抑此種不祥之論調。

【上海二十三日下午十一時本報專電】倫敦二十三日電，麥克唐納對報界宣稱：前三星期中，吾人甚抱樂觀，現已稍稍減退。美國處境極爲困難，彼等正從事於提高物價，而此間一切企圖，則均係抑止物價之高漲。自昨日起，情勢已不迷糊，延會之議實甚不智。吾人可繼續交換關於穩定之意見，同時委員會可進行磋議，俟聯絡之期已至，吾人即可繼續大會。

【倫敦二十二日中央社路透電】美官方聲稱：貨幣穩定之暫時計劃，目前不合時宜。今日世界經濟大會，關於貨幣穩定爲困難問題之空氣，因美文告而稍覺澄清。據美官場之意見，暫時穩定或將引起物價之暴跌，而破壞美國提高物價之計劃。美官場並陳述美國所提原議案，主張以提倡經濟活動及增進物價之一致的貨幣政策，謀取不穩定的貨幣之最後防定。美官場於接到華盛頓秘密訓令後，發表此文告，足見羅斯福總統，已正式開始一種國家主義之政策矣。但美代表團，因法國對於貨幣穩定，極爲重視，故在其他經濟計劃尚未有考慮時，將以白銀協定爲留待後用之磋議工具。今日金融委員會之白銀委員會，以全日時間，詳細討論美代表畢德門所提出之草案，求主要產銀國與儲藏大批白銀國間之諒解，乃成功前之必要條件，今日集議時，成立一特別委員會，以美國墨西哥加拿大秘魯與波利維亞之代表，考慮政府存銀流入市場之限制問題，并以中國印度與西班牙之代表，處理白銀供給之調劑問題。

【倫敦二十二日合衆社電】當美代表團提出其久已允許之取銷貿易障碍之正式提案，今日世界經濟會議中之問題因之澄清。畢德門宣稱：穩定銀價之協定已有希望。哈爾氏對於羅斯福總統遲遲未能同意於即時貨幣休戰或貨幣穩定方案予以簡要解釋。美方對於貨幣穩定方案態度之詳細綱目，須俟莫里教授帶來。但哈爾氏今日出席經濟委員會並主張一關稅協定。當畢德門氏表聲明，謂銀價穩定協定已有希望時，金融委員會小組委員會即委任一特別委員會，以起草一決議案，以備提出會議全體大會。該特別委員會係由美，墨西哥，加拿大，秘魯，波利維亞，印度，中國，西班牙組成，將於星期一開第一次會議。據悉，畢德門聲明中所主張之協定，係根據畢氏於本星期初提出金融委員會之決議案。該協定規定限制銀產額，並限制經由政府途徑而達市場銀供給，哈爾氏接到華盛頓之海電後，表示美國政府認貨幣穩定之時機尙未至。然哈氏力申羅斯福總統希望最後貨幣穩定，並主張同時注重於提高世界物價水平。哈氏稱，美方深恐美元，法郎及英鎊之穩定方案，足以阻抑世界市場上物價高漲之趨勢。衆認此項聲明，係對美國參加之貨幣穩定方案宣佈絕望。但美方表示，彼等在莫里教授到此前，對於一般穩定計劃將暫守緘默。哈爾氏今日出席經濟委員會時，力稱現存貿易阻碍正促成孤立及國際貿易之扼窒。哈氏代表美政府，主張出席會議諸國應成立一協定，以終止經濟的國家主義之政策。彼稱，進口定量制及其他關稅限制應儘早撤除，俾能商訂互惠關稅之新條約。

【倫敦二十二日新聯社電】法方認美國之聲明，予會議以致命傷，而對於會議持無多屬望之態度。尤可異者，爲本日商業政策小組委員會，愛爾蘭代表對於會議主要角色之英本國政府，大肆抨擊。謂英國政府之經濟絕交政策，無非爲欲破壞愛爾蘭國家經濟之報復政策，英本國與愛爾蘭此種紛爭一日繼續，則關稅協定一日無望成立也。

意代表金格　由倫敦返國

【拉布傑二十三日哈瓦斯社電】意大利財政總長兼任倫敦經濟會議意大利代表首席代表之金格，已由倫敦返國，已於昨晨抵此間。財長接見新聞記者時，或問金氏何時可返倫敦，或將來是否再返經濟會議，金氏對此均拒絕發表意見。

法政府否認　放棄金本位

【倫敦二十三日哈瓦斯社電】此間及紐約方面頻傳法國政府擬議放棄金本位。法國負責方面對於此種謠傳業已切實加以否認。昨日法國代表發表聲明，認爲上述報告純係無稽之談。

關稅休戰案　達五十六國

【倫敦二十三日哈瓦斯社電】關稅休戰提案，經南斯拉夫表示加入後，世界各國贊成此項提案者，已達五十六國。其對於關稅休戰提案尚未表示加入之意者，僅有十一國。

社電】倫敦泰晤士報評論日本對接受關稅休戰所提之保留條件時稱，依此條件而論，凡阻碍日本商業之國家，日本均可採取報復手段以資抵制，然則將認印度當局最近增加日本棉織品輸入印度進口稅之舉，爲妨碍日本商業矣。

各小組委員會　正在進行中

【倫敦二十三日哈瓦斯社電】金融委員會之銀貨小組委員會，昨日召集會議，由美代表畢德門參議員主席，

，討論究竟銀貨是否可以用作錢幣，或者僅可作爲實業產品。又一小組委員會，現正悉心研究金本位問題，該會舉行首次會議時，法國代表力述必須先行徵求各關係國中央銀行之意見，然後再定辦法。

【倫敦二十三日哈瓦斯社電】改造世界與生產之小組委員會昨日開會，當經決定凡是提交經濟委員會之一切改造提案，應有伸縮餘地，俾生產物及同一機關之附產物可以併列其中。又此等提案應該面面顧到，以便取得一般生產國家之同意，與每一個國家大多數生產者與消費者之贊成。此種提案對於生產者應該一視同仁，並且應有相當力量，俾保證各關係國安定無所偏袒，以便消費者。凡此小組委員會所定之原則，皆係根據英國殖民部大臣最近發表之意見。

【倫敦二十三日哈瓦斯社電】負責研究經濟情形救急辦法之第一小組委員會，昨日開會時，由巴奈特担任主席。戰債問題亦在討論之列，先由匈牙利代表起立發言，彼力主應與債權國成立諒解，俾全部戰債問題可以從新整理。羅馬尼亞代表要求擬定一種過渡的與久遠的整理全部戰債問題之辦法。土耳其代表主張成立某種協辦法，俾負債國家可以用商品抵償戰債。[illegible]代表建議此後一切借款[illegible]國際聯合會中擬付之。希臘代表則力主大小債國之間，應該成立某種商業上之諒解。

【倫敦二十三日哈瓦斯社電】昨日辯論輪船公司之政府津貼問題後，主席哥林斯主張成立兩個小組委員會，以便調查對於輪船公司之直接與間接津貼。至該小組委員會之組成分子，主席提議[illegible]當選爲該兩小組委員會主席。[illegible]

希特勒企圖延長獨裁權

又禁止社會民主黨活動

【柏林二十二日中央社路透電】德國境內之社會民主黨，現受嚴重之打擊，國會與各邦議會，及市議會中之社會民主黨議員，一百二十八人，均已奉令停職，並立即停俸。社會民主黨之集會及新聞紙，均被禁止。黨中之財產及基金，亦被沒收。同時政府下令，自今日起，所有公務人員，一律不准加入社會民主黨。政府今日宣布德國社會民主黨有傾覆政府陰謀之絕對證據，並稱社會民主黨諸領袖，有與政府抗爭之計畫云。普魯士內政部長高爾林，今日訓令各聯邦政府，對于社會民主黨取同樣之步驟，以衛民衆與國家。

【柏林二十二日合衆社電】今日德國希特勒政府爲決心消滅德國馬克斯主義，並禁止反對法西斯黨獨裁政府之一切恐嚇，又排斥社會民主黨。在過去數日中法西斯黨政府採斷然手段、解散胡根堡之國權黨黨軍及鋼盔團後，今日之行動繼之。德國內長發表命令，禁止全國社會民主黨活動。命令之重要內容如下：「此後政府對社會黨與共產黨，將視爲無區別」，除官方宣布排斥社會民主黨之理由外，希特勒總理及其黨人此舉之主旨，係決心消滅馬克斯主義。一般未預料社會民主黨對今日之命令將有抵抗。該黨命令禁止公務員加入社會黨。德內長於發表反對社會民主黨之命令時宣稱，該黨最近之活動，已表示社會民主黨與移居布拉格（捷克京城）之彼等領袖維持國際連絡，準備作「叛國」之舉。此項禁令係對該團體宣布死刑之懲罰。此項團體在數個月中僅名義上存在，社會民主黨及共黨被取消後，國會中之議席將缺百分之三十。希特勒政府人員表示，因國權黨黨軍，社會民主黨，及其他團體之解散：均被宣告爲非法團體。彼等爲設法使國家安全，故阻止社會民主黨共產[illegible]及其他反動團體之存在，以

匈牙利醞釀復辟

但匈代表予以否認

【倫敦二十三日哈瓦斯社電】小協約國方面對於現在醞釀中之匈牙利復辟運動，極爲關心。[illegible]

社電】匈牙利出席倫敦經濟會議代表團昨日發表正式聲明，對於外傳匈國復辟之報告，予以否認。[illegible]

我國代表要求勞工法規一致

國際勞工會議已通過

【日內瓦二十三日哈瓦斯社電】中國出席國際勞工會議代表[illegible]

【日內瓦二十三日哈瓦斯社電】國際勞工會議[illegible]

【柏林二十三日哈瓦斯社電】法西斯黨黨軍昨晚發生衝突，[illegible]

希特勒治下之德國情勢（上）

聯邦制度從此消滅　强硬外交一無所獲

1

希特勒就德國國務總理，未及兩月，不唯確立獨裁政治，卽全德意志國民，亦於希特勒黨軍突擊隊暴威之下，完全攝服，[illegible]

2

[illegible]

3

[illegible]

4

[illegible]

偽國驅逐俄僑

【長春二十二日中央社路透電】日本軍隊一九三二年五月以「共產黨」被告，被驅逐出滿洲國之俄人二十八名，[illegible]驅逐出境，該人犯由滿洲里離境。

國際簡聞

[illegible]

美失業人數已達最高點

【華盛頓二十三日哈瓦斯社電】美國勞工聯盟[illegible]

魯南會匪殘部

在沂水境內騷擾

【濟南二十三日下午十時本報專電】沂水縣長范築先二十三日電省府謂：魯南會匪解決後，仍有兩股不良份子，約百餘人，在縣境高橋一帶嘯聚騷擾，已商運其昌旅長設法辦理。省方仍主撫剿兼施，嚴懲首要，餘可從寬。

監察院計劃充實監察職權

推員修改該院組織法

【南京二十三日下午十時本報專電】監察院爲謀充實監察職權，擬修改該院組織法，除原有彈劾權外，再增加質問，考績，建言三權，[illegible]草擬監察院組織法，再呈中政會核准，並交立法院審議。

康藏和平有望

【南京二十三日下午九時本報專電】達賴駐京代表貢覺仲尼，二十三日呈報蒙藏委員會，謂康藏和平辦法，已有端緒，不至破裂。藏軍最近亦無異動。

閻容德被免職

【南京二十三日下午十時本報專電】監察院前准行政院咨[illegible]閻容德免職，並停止任用十二年。

冀省府昨討論豁免田賦案

決交民財兩廳核議　軍分會令發還被徵車馬

救濟戰區

【天津本報電話】冀省府昨奉軍分會令，[illegible]

蘇省將舉行工藝美術展覽會

【鎮江二十三日下午八時本報專電】蘇省教育廳定七月[illegible]

要聞簡報

◇滬粵線定下月八日正式開航，向美訂購[illegible]機兩架，二十六日可抵滬。（上海專電）

◇新疆全省民衆代表王家魁等電中央，請將盛世才，劉文龍二人眞除。（南京專電）

◇陳公博二十三日接見英商卜內門代表，商洽創辦硫酸錏廠問題。（上海專電）

◇陳璧君二十三日夜車返京。（上海專電）

◇易培基因患糖尿病，請假留滬診治。（上海專電）

◇[illegible]

◇[illegible]

北晨藝圃

歡迎投稿　禁止轉載

舊聞隨筆（八八）

姚永樸

張紹予侍郎

辛丑和約，償金四萬萬，廷臣有議稅丁口者，公適起服，抵行在，因奏國家今日危弱極矣，而人心未去，良由順治初除明季之餉，康熙五十一年又特詔丁口以五十年爲定額，嗣後所生，謂之盛世滋生人丁，永不加賦，深仁厚澤，洽髓淪肌。今若更加丁稅，既違祖制，又拂輿情，必不可。兩宮然之，事遂罷。6

海蘭察是何處人？

◇請質劉振卿君　關震華自南京寄

本年六月七日，本欄載劉君振卿所爲「箭營」乙文，內有「……清中業，有名將曰海蘭察，即俗呼之海超勇公，滿固山之旗籍人，（某筆記謂爲黑龍江人，非是。）爲清之勛戚奇人，其故宅，在今燕市東四牌樓北七條，仕清，爲一等超勇公，（某書謂爲「武壯公」，「忠壯公」，等語，亦非是。）……」等語，與不佞所知，微有不同。按呼倫貝爾志略（註一）第二百一十八葉載：──海蘭察，索倫部（註二），杜拉爾姓，呼倫貝爾廂黃旗籍，祿普楚疊（現改任章奇普）佐領下人。微時，爲流人朱姓御貨車，往來奉天吉林，爲朱所重。乾隆二十年，由西丹從軍，征討准噶爾，以生擒巴雅爾，擢侍衛。嗣平定金川，台灣，受知大將軍阿文成公（註三），以參贊都統洊封侯爵，復晉封一等超勇公爵，賞紅寶石頂，四團龍褂，乾隆五十七年，征廓爾喀，凱旋，卒於京。計前後列入紫光閣，御製功臣像贊凡四次，謚「武壯」，入祀昭忠祠。公面黑如鐵，膂力過人，善射，闈塲兩虎出，囊三矢，發二矢，殪之，天下傳其勇。多謀，寡言笑，不妄交，生平惟服事阿文成公，樂爲軀使。嘗曰：「今世知兵者，惟阿公耳！餘輩皆儒夫，擅秉鉞，必殃民，某安能爲之！」征藏，至吉龍，兩山夾深澗，岸削難行，駕橋，叩賊來爭，將軍憂之。公請曰：「此易擒也，予某五百人，八日糧，勿問所往，屆時必有以救命。」如其言，八日後，駕橋，賊爭如故，皆曰海公妄也。已而山上火發，賊驚潰，望見公已在巖頭端坐矣。軍既渡，合力殲賊，將軍問故，公曰：「澗水非江河，發源必近，吾繞上流，中賊後，須八日程，及聞駕橋，賊奕齊來爭，吾乘虛襲之耳！」不知書，而出奇制勝，皆以意，所爲多類此。謀能斷，勇能決，謂兵貴神速，思慮過度者，婦人之勇。征台灣，三日破鹿耳港，台人出不意，以爲飛將軍自天下，驚竄相殘踏，如風捲敗籜。指揮若定。紫光閣御製功臣像贊序，謂台事有天助，善嘉其速也。每戰，恒敝衣驕馬，繞賊後，伺隙而進，或以數十騎衝賊軍，左右射，使陣亂，而後擊之，無不勝。枕弓以聽，能測賊馬多寡，嗅馬矢，知敵遠近。宗室昭槤，稱爲天授之資，信然。公子，一名安祿，一名安成，安祿從征廓爾喀，有功，乾隆五十八年，襲一等超勇公爵，嘉慶元年，擢乾清門頭等侍衛，四年，至蜀，經略勒保檄赴都統額勒登保軍，屢敗羣盜。鮮大川，苟文明之亂，中矛，歿於陣，予諡壯毅。安成勇悍，有父兄風，奸民林清之亂，以徒手格敵，殺賊無算，論者謂不愧將種云。

據右所述，可知海公之籍，似爲呼倫貝爾人。民國十九年，時不佞與春子馨君（名德，呼倫貝爾人，現任呼倫貝爾副都統貴福之令坦）閒談，亦謂海公係呼倫貝爾索倫部人，春君世居呼倫貝爾，聞見較確，其言當屬可靠。又「武壯」係公之謚法，「超勇」係公之爵號，亦可兩稱。至於東四七條之故邸，或係海公留京時所居之處，似未便因有京寓，即指爲京族之人也。有呼倫貝爾志略所載，與劉君原稿，有相發明，或補劉君之功，故備錄之。素仰劉君博雅，統祈敎之。滿洲關震華識於南京客次。

註一：呼倫貝爾志略，係呼倫貝爾善後督辦崑山程君廷恒，發起編輯，書成於民國十一年。

註二：索倫，遼裔，漢文通古斯，俄語嗲穆尼，皆索倫也。舊爲打牲部落，居黑龍江沿岸，清初，入居布特哈，墨爾根，呼倫貝爾等處，康熙三十年編入旗籍，稱索倫兵隊，征羅剎，爲前驅。雍乾以還，征伊犂，征衛藏，無役不從。現在呼倫貝爾有索倫左右兩翼，伊犂有索倫營。

註三：阿文成公，名桂，字廣廷，姓章嘉氏，滿洲正白旗人。阿文勤公（

評畫册

非厂

梅瞿山黃山圖册（虛）

中華書局出版

定價一元二角

在我這種漫無規則的評畫册，一方面要介紹些好的畫，供人們去研究，一方面要發表我的謬見，求人們指正，這完全是潔白的公共的，無論那一家出版，我一樣的願意無條件的來介紹來批評；而同時我這種廣告式的力量，自信尚可博一小部分人的注意。本來一種刊物出版，總要請一兩位專家來批評，使人們明瞭他這刊物的價值，所以在書有書評，那末在畫呢，也就不得不有畫評；只可惜我不是專家罷了。

梅瞿山的作品，在我雖是很崇拜他這創作的天才，取景的幽邃，但是他的東西，也的確是有目共賞的，所以我不嫌疊牀架屋，又來介紹這本畫册。

中華書局所印，有一樣頂好，就是它在提要裏總註明原蹟高寬的尺寸，這很能令讀者測度它縮印了多少，以及筆墨的粗細。這本共十二葉，全寫黃山，是他得意之作，很值得一研究。6

流水落花（三五一）

愼旨著

（十九）紅顏黃土

宦中見烏氏不肯收他的錢，倒出意外。問道：「你目前生活，可以維持呀？」烏氏道：「李大爺，不用你操這份心，我暫時還忍得住，瓊花這樣慘死，我活着太沒意思，大爺你應該知道我的心裡難過。」宦中到此，也無可慰藉，怔怔望了一會，說道：「你這樣拘執，倒使我心裡很過不去。」烏氏道：「我雖然窮苦，眼前還過得去，大爺能替我報仇，大爺給的款子，我可以收下，大爺末替我復仇，這筆款子我不敢收。」宦中道：「你的意思，是和劉太太作對呀！」烏氏道：「不只作對，我要和他拚命，李大爺，請你把劉太太住址，詳細告訴我，我知道她住在翠花胡同，門牌是多少號？」宦中道：「她家裡，我末去過，多少號門牌，我也不知道。我的意思要替瓊花報仇，且慢慢等機會，這樣的人，將來總沒有好結果：你還是自己保重身體。」烏氏道：「李大爺，你可明白告訴我，你的力量，可以替瓊花復仇嗎？」宦中見烏氏老握着這一句，聽道：「我不已經答應你了！」烏氏道：「李大爺你打算用什麼法子報仇呢？」宦中搔着頭，心想這一句話，可把我難倒了。我此時心上，實在沒想到有什麼相當的法子，但是烏氏立等他回答，只好含糊說道：「我已經答應你了，總有相當辦法，現在暫不必說，等到那時候，你就知道了。」烏氏聽了，很不滿意，也不便再問。宦中坐了一會，也就回去。覺得烏氏如此拘泥，這件事，很不好辦。麗芬雖然侮辱瓊花，但她始意不過爲嫉妒而起，卻無致死瓊花的觀念，是瓊花心窄，自尋短見，原不能只怪麗芬不好。現在要採如何手段，把麗芬致之死地，自問實無此種能力，且也不忍下此狠心，至多只能和她絕交，便算報答瓊花了。烏氏目前旣不受我津貼，只有先把瓊花營葬，免得飄泊無依的孤魂，寄存廟寺，不趁此時在北平，爲她經理，將來一離開此地，將無人替她營葬了。6

日軍凱旋後之悲劇（上）

舒貽上

按自九一八日軍開始侵略中國之行動以來，在表面觀之，日軍既經百戰百勝，佔有四省之土地，威逼中國之舊京，攫得空前之權利，彼邦人士，正宜手之舞之，足之蹈之，謳歌歡頌，以祝日軍遠征之勝利，似無可疑者矣。距料事實所昭示於吾人者，適得其反，尤以日本之勤勞大衆，最爲悲怨。本篇爲六月份東京普羅科學雜誌所載，其中敘述日本勤勞大衆所以悲怨之故，頗爲詳盡，爰爲迻譯，節譯原文：以餉讀者。　譯者識

一，名譽之傷兵仰毒自盡

大阪北花區吉野町二丁目堤高之次子德次郎，二二五日午前十時，於親戚和田清一寓內之二層樓上，將多量之巴突藥粉，用水溶化，呑入腹中，以圖自盡。聞此人保於昭和五年（一九三〇年）入伍，編入朝鮮第七十八聯隊中者，及至九一八事變發生之後，首先奉令動員，自前歲十一月十五日起，因曾參加昂昂溪之大激戰，乃被敵軍槍彈擊穿右腕，受傷頗重，既而又以嚴塞之故，凍落右手二指，旋即被送歸國，並經東京衛戍病院予以療治，直至去歲七月始行出院，蒙恩准予退伍，未幾即凱旋大阪，重入故鄉。第以本身既成殘廢，不能再任何職業，加以從來支持一家生計之胞弟秀雄，亦於本年正月入伍，編入各務原飛行聯隊之中，因而乃母島子不得不奮起精神，主持家政。適於二月五日被其親友邀往大阪市內某姓寓所，忽於是夕接到此項噩耗云。（錄大阪朝日新聞本年二月六日新聞）

二，漸行墮落之勇士

於上海事變曾經奮勇作戰之勇士，墮落爲盜之結果——卒以竊盜嫌疑被警察緝捕

九日午後二時左右，大阪福島署藤井巡查於北區中野町二丁目，搜查盜犯二人之際，因其中一名懷中藏有菜刀一柄，當即帶回區署。旋即訊明携帶菜刀者爲佐賀縣產之野里鳥藏，其餘一人爲宮崎縣產之佐藤愛助，並經供認自去年歲暮以來，曾在全市各區同謀行竊，至數十起之多。聞佐藤原爲後備步兵上等兵，去歲二月十五日曾被召集，並於歡呼聲中被送出征，加入水上輸送隊中，於吳淞登岸，且曾參加不知若干次數之巷戰，蓋嘗身爲「極有光輝之兵士」凱旋之人也，（錄大阪朝日新聞本年二月十日之新聞）

十字街頭（七）

大梁酒徒

這時熱汽充滿了，繇架似的鋪遍了豆腐房的上半截，遮得對面不能見人。季少爺低頭由熱汽未曾達到的地面上，偷偷地窺見一雙大紅弓鞵並葵綠襯帶來，頓時微微地吁一口氣，——由家裡出來時提起未放的氣——心裡髮鬚這樣說：「今天又算沒白來，不枉我起個大早！」

熱氣升到屋頂，被上而的冷氣同化了，雖然下面的仿自源源而升，當不住外面的大光」來裏助，映得熱汽淡薄。老板娘由漸薄的大汽中，看見對面這人，穿章，打扮，品貌，氣質，在在出人頭地，因而聯想到宋老二底而麗體態，舉動，言談，怎不教她魂銷！低頭看看自己身上一套紅洋布棉褲襖，更覺自慚形穢起來。他只用豆漿放在季少爺面前，近時間，噢吹着，表示着在身恐不能入口，因爲肚裡不餓，把眼前的燒餅炸膾只當野草開花賞鑑，絲毫未動。有時擡頭看看，眼光恰和老板娘底秋波打個照面，立時臉上紅紅地轉向宋掌櫃底身上望去。只見他這時六栗工作，已累出汗來。季少爺不由愛屋及鳥的替他設想，怎得着他拋而棄這骯髒又勞苦的營生，作些輕而易舉的活計？

兩三個月後，宋老二不在豆腐房作苦工，在天津城廟一個紙禡鋪裡學徒了。二十歲的漢子，有的是力氣，每日價左手一把鑿子，右手一把木錘，坐在櫃外邊砸紙錢。當櫃的見他這錘掄得法，活出的較比旁人加多，不到三年便提拔他在櫃頭賣貨，每月有五百制錢勞金，到年底給十幾吊錢「饋送」，因爲他是少東薦來的人，自然要加倍厚待。本村裡有都知道宋老二不愁發財了，有進，末個百萬之富的把弟季少爺，不出十年，便是紙禡鋪大掌櫃。十年後宋老二在本村蓋待一幢四合套瓦房，每逢回家，都坐着一人推一人拉的包月車，這時的穿章，早不似當年效法司馬相如，穿犢鼻的時代，豆腐房不是酒店，早用不着當爐紅袖支持門面，宋氏夫婦，一般都穿綢着緞，看情形已經達到富翁少爺的境界。天津東西街都知道有位錢鋪掌櫃宋二，宋二爺自從發跡之後，嫌宋老二三字刺耳，起個表字，叫做耀先，但是一般人背後，仍稱他做豆腐宋二。6

戎幕感賦

養庠

戎幕生涯歲月侵。柳營斜日思深深。靜觀天上風雲變。遲戀庭間桃李陰。青鳥不曾傳此信。杜鵑可許托春心。書生無補艱難際。枉費精神詠陸沉。6

一封可以公開的信

可惜您是小股東

編者

頃由郵局寄來一封「受創」者的信，他對於覺厂先生艷羨之詞、表示宛枉，叫起屈來。本來這腐敗的電車，實原於腐敗的電車公司、而這電車公司所以如此腐敗，誰都要推到他那總務太爺太糟，至於滿不滿，肥不肥，局外人，可以不談。

昨日（二十一日）看見了貴報覺厂先生「電車不祥」一文，駢四驪六，古色古香，十分佩服。不過裡面有一股東分紅利、職員得酬金，猶其末焉者矣。」等句，於事實上略有不符，謹以小股東資格，答覆如後，庶符眞象。

電車公司開辦，數載子茲，個中黑幕，筆難盡述。股東方面，紅利亦迄未到手，何論紅利！職員方面（體）久已腸肥腦滿，何在乎酬金！歷來者，總是一方被罵「資本萬惡」等等，一方把錢到手，被罵不料此次再者有不把錢與公司有相當的連絡，大股東子也，噫！卻不在此內，特此附帶聲明。受創謹上6

特別介紹欄

本欄廣告，簡要明顯。取費甚廉，收效極大。如承惠登，無任歡迎。

[illegible]

白里安

北平版

此書乃周久安得意之譯述，組織國聯之必要，與和平思想之所趨，一舉一動包括無遺，可作近代歐洲之秘史，全書廿餘萬言。由宣內人文書店出版，現減價六折，實售一元二角。

君衡石膏模型製作部

華北總經理處（北平西單北大街）美大書屋

蚊帳

特備大批

樣式齊全　電購管送　定價最廉　便利外埠

特設函購部　各貨價目函索速寄　前門大街路東八二萬成號　電話南分局四〇二號

生育節育

及治一切疾病　請到北新華街八號博愛醫院　電南一九五九

李百揆產院

現遷移宣外大街路西　電南一八四九

女士劉和書　專門產科

收費從廉　手續簡便　新法接生　和平門外南新華街甲二十二號（電話）南局一八三三　簡章函索

◇介紹書報

承贈刊物特此誌謝並爲介紹

名稱	期數	出版者	價目
國際譯報	四一期	南京國際譯報社	一角二分
經濟旬刊	一卷一、二期	江西省政府經濟委員會	三分
慕貞校刊	創刊號	北平私立慕貞女子中學校	
勵志週刊	一卷二五期	南京勵志社	
七師雙週	一卷一六期	大名河北省立第七師範學校	
Leurobe Nouvelle	No797—798	Parts	

淋濁除根

[illegible]

經濟原則　種瓜得瓜

[illegible]

項城袁氏回天再造丸　出售

項城袁氏回天再造丸，專治一切中風類中半身不遂、口眼歪斜、兩歲以外小兒急慢驚風等危症，神效異常，袁修德堂一本慈善之旨，將餘存數百丸公之於世，每丸按製價三分之一售洋十元（附服用說明），現委本大夫等兩宅代賣，除此之外，別無代售處。原注意

代售處　段馥亭大夫　西華門內光明殿三十七號　怡廬大夫　東單東裱褙胡同豆腐巷十六號（每日由早八點至晚七點過時不賣）

買傢俱者注意！

西式牙色成堂傢俱廉售

茲有郭宅出平，將其新製西式牙色傢俱全份計五十餘件，大小酒台均送至本行委託代爲售出，本行同時兼售檀、鷄翅木傢俱、西式木器以及沙發、冰櫃、銅鐵床、電扇等物，一律賤價出售，隨時歡迎參觀，特此廣告。西長安街公易商行謹啓　電話西局二八七四

戒煙　百補矮瓜精

[illegible]

華美大藥房　獨家經理

南開醫院

東四北大街船板胡同西口　電話東局三三五七

煙敵　戒烟

戒自購藥　六大特色

不痛苦　不昏迷　日期短　不打針　不吐瀉　戒費廉

不含毒質……不尚藥癮　隨吸隨戒……精神歡愉　逐日能減……日期短促　癮量之半……每罐四元，能服四日

痔漏包愈

[illegible]

仁濟堂王醫

眼病救星

[illegible]

不吃藥

[illegible]

（松鶴商標）新茶

厭倒一切，首屈一指

珠蘭　龍井　碧螺　梅片

消夏飲品

[illegible]

松子醫院啓事

敝院因和平門內[illegible]胡同七十九號院址湫隘，現擇於六月十三日遷移西單牌樓北大街一百六十號，[illegible]胡同東口外，電話西局一千九百零四號，增設各科診室，治婦人皮膚花柳小兒內外各科病房，設備周整，照常應診。

留學日本女醫學士　松子醫院院長　朱松子謹啓

冷落了許多時 故宮昨日又開放
其中陳列已不如昔日精彩

「本報特訊」故宮博物院建築宏偉，爲建築物中之罕見者。封建勢力之權威者，相襲儀佔歷數百年之久。迄民國成立，始收爲國有。厥後溥儀被逐，乃改爲「故宮博物院」。其中搜羅國內之各種珍貴器物書畫，遠至數千年之古物，莫不畢備，故頗爲世人所重視。前者當局因時局關係，本保護之旨，將各種珍貴物品，運往京滬保存。目下該院所剩餘者，除房屋花卉外，其古物書畫，則爲昔通常見者矣。該院現將存留各種物品整理，陳列於中路，自昨日起，又行開放，任人參觀，東西路則因各屋空空如也，將永久禁閉。昨日記者曾往參觀，爰略誌之如次：

朱漆大門，及院中景物，仍如往昔。昨日雖爲開放之首日，參觀者却寥寥無幾。依路線而行，首爲浮碧亭：懸有隆裕后之筆蹟，並存有諸葛亮所用之銅鼓，但皆破爛不堪。亭旁爲摛藻堂，原爲庋藏四庫薈萃之所，但現已空閑。僅有書匱及「摛藻抒華」四字匾額，門上有「二十一年八月二十二日封」字樣。據云，四庫薈萃於遷運以前，即已收藏他處矣。

字則甚少，較好者爲元柯九思之墨梅，清錢維城之牡丹，明徐渭（即徐文長）之梅花蕉葉，及王冕之墨梅，字行成親王字塔，及趙孟頫書冊，尚使人滿意。

景陽宮爲宋元明磁器陳列所，率爲粗品，僅有南宋官窰，宋章龍泉窰，宋汝窰，明建窰，等物。以明建窰之觀音像爲可觀。

永和宮爲光緒瑾妃居處，瑾妃死後，曾停靈宮內，現仍按照瑾妃居時原狀佈置，中陳設各種時計。各樣時計，雖皆爲舊式者，但其式樣、亦爲現在所少見者。有輪船，花盆，及飛禽走獸花卉等等式樣，製法頗爲精緻。

承乾宮陳列清代各種磁器。該處原存東六宮之一，清季淪爲餵魚飼鳥之所，嗣由開灤礦局，捐助五千元修葺，於民國十九年十月開始展覽，所陳列之磁器，雖有康熙窰磁，但品別甚劣也。

景仁宮乃前清珍妃居處，十九年美國鹽業大王摩登先生，捐三千六百二十五元修葺，現爲陳列銅器之所。除其中閔之大罍、水鑑、大壺等較爲可貴外，餘皆平庸不足取。

齋宮爲前皇帝祭拜天地前齋戒之所，現陳列各種玉器，雖玉器滿屋，但毫無足珍。復進日精門，寬及數丈，一片荒墟，令人不禁起銅駝荊棘之感。

門側南房，首爲象牙陳列室，僅粗巨象牙數個及高約數尺之羣仙祝壽塔一對，陳列物甚稀少，想其貴重者，早已運往南方矣。

爲次上書房，供有孔子像，但已破爛不堪，遂成爲堆集廢物之所，雙扉緊閉。據謂宣統元年，載灃攝政時，即在是處辦公。

電車多災多難 昨晨軋斃一人
下午西單兩車互撞

昨日（二十三日）上午八時許，有二路電車（機車四〇號托車二〇二號），由二十七號司機生謝得立開駛、從北新橋開往天橋。駛至東四牌樓中間地方，突有一人身有藍小褂，青布褲，年約三十餘歲，由機車內墜下，致被托車將其腰部軋斷，下部磨如碾粉。經托車四十八號售票生陳正德查見，當時鳴笛停車，即下車查看。被傷人兩腿肉已綻裂，小便已無。當經本管內一區警察前往查視，遂據情報區，由區電請地方法院派員相驗。上午十時許，檢察官聶秉哲，書記官何景徽，檢驗吏傳長齡，司法警傳壽耀會同內一區三分所聶巡官等眼同司機生售票生蒞場相驗。當由屍身檢出名片多張，上印有李學會字樣，並手摺一個，內有洋二元一角。手摺上有收驗處款項」由此推測死者或某李學會。據檢驗吏報稱，名得該屍下部已被軋碎，血肉模糊，委係軋傷身死，驗畢拍照留影，發照准其抬埋，遂由電車公司備棺裝殮，抬往朝陽門外黃廟義地掩埋云。

又昨日上午六時餘，五路電車（三十八號）由東向西開駛，至西長安街乾和當舖門前，突有一人行經該處，該車到站尚未停之際，致將該行人擺倒，幸受傷不重，當經該公司在站人員驟停，即將該受傷人送往中央醫院救治，未住院。據開受傷人名王常林，住平西大非村，係來平買物云。

【又訊】昨日下午三時十五分西單西長安街西口地方，有第一路電車（三十五號），正由西單北向南開駛，往東轉角，適有五路電車（三十八號），亦正由東向南開駛。五路電車司機生（六一號）未能停駛，致將一路電車後車玻璃門擋碎，幸未傷人云。

琉璃廠中間 昨死一人力車夫
檢驗後由屍妻領埋

【本報特訊】張萬慶，年三十一歲，通縣人，住趕驢市二十六號，素以拉車爲生。昨日下午四時許，因天氣炎熱，行至和平門外琉璃廠中間青蓮閣迤東地方，因痰瘵倒地，登時斃命。當經該管外二區署，呈報法院，於下午五時後，派員往驗，確因痰瘵身死。該車車牌號數爲四三七二一。驗畢，當由張妻張遲氏領尸抬埋云。

天津勸業場 摔斃工人

【天津本報電話】天津法租界二十六號路，勸業場與華清池澡塘之間，昨日下午四時，有工人在勸業場四層樓上修理樓房，因失足墜地，當時斃命。

錢樹子倒 無底壑難填滿
何桂芬控告養父養母

阜成門內南順城街一百七十七號，住戶郭錫九，年五十許。其妻何氏，年亦五十上下，均三河縣人。郭有養女何桂芬，年二十五歲，通縣人，現住法源寺後街二十一號，生有一女名福子，年七歲，桂芬幼時即爲郭某誘拐來平，至十五歲即令其上捐，曾樹幟於留守衛宏順下處。養母對伊異常苛虐，桂芬無可應付，只得忍受其苦，嗣後桂芬生意甚佳，郭即倚爲錢樹子。桂芬有意從良，即被郭某阻止。乃有楊國棟者（年三十歲，保定人），與桂芬結識，情義相投，兩人議定婚約，擬即從良，桂芬遂向養家父母商議，並謂十年爲娼所得錢帛，亦足爲養二老之資，今年已二十五歲，不能永久操持賤業，且近因市面蕭條，生意不好，作，願以五百元贖身自立，與楊某從良。桂芬說畢，郭某因五百元關係，遂即當面允許。桂芬既得同意，即與楊磋商，楊即解囊，付以五百元，稅居於法源寺後街二十一號。郭以桂芬之女福子，將來亦可繼續桂芬之生意，遂不准桂芬帶走，並時常赴桂芬處索要錢文。楊見此情形，恐日久節外生枝，遂與桂芬商議返保定過度，桂芬亦表同情。桂芬當赴郭家說明返保，並將其女帶走，郭聞此言，概不允許，至將福子帶走，尤不可能。桂芬無法，遂遣人書狀遞呈法院，請求脫離養父母關係，並請求將其生女福子歸己調養、該院受理後，昨日上午九時傳來何桂芬在民庭審理。玆略誌其供詞如下：

法官升座後，將何桂芬傳進庭內，供畢年齡籍貫住址，問：「你告郭錫九，郭何氏，脫離家庭關係，並請求將你生女福子歸你收養嗎？」供：「是。」問：「他們兩個人是你的什麼人？」供：「是我養家父母。」問：「你爲什麼要同他們脫離關係呢？」供：「我是通縣人，從幼時他們就把我拐帶來平，十五歲時候，我就上捐，他們時常虐待我。現在我二十五歲，有一個姓楊的客接我從良，他們先還不許。這位楊國棟先生跟我要好，他肯出五百元身價。後來我同他們商量，他們都承認了，楊先生拿出來的錢，我們就在法源寺後街住家。我有一個女兒叫福子，年已七歲，我要把[illegible]帶走，郭家說暫且不必帶走，他們先替我養着。他們又時常到我那裡借貸，我才同我丈夫商議同保定去。我因此到郭家要我的孩子去，他不但不給，並且還不准我走。我想我們已經給了他們五百塊錢，我的

工務局德政 宣武門洞翻修
從此不呼行路難

平市宣武門門洞至窩橋一帶，地勢低窪，每值雨期，積水甚深，以致交通阻礙。工務局爲解除此項困難起見，特擬於夏季將該地翻修石礎公路。惟該段路面按照水平，必須墊高，其原來城門，不合應用，尚須卸下改做，並須暫時停止交通。但現正值戒嚴時期，上述辦法，恐有窒礙，不便實行。工務局特請市府轉商軍分會，市府接到工務局呈請後，已於昨（二十三日）轉呈軍分會，如得軍分會核准，市民當可減少行路之困難矣。

濟南殺妻案 兇手係泥瓦匠人
情節複雜兇手供出姦情

「濟南特約快信」濟南五大馬緯一路鳳林街連陞里內，門牌七十七甲字八號，住戶考憲明，濰縣考家莊人，年二十七歲。其妻崔氏，年二十八歲。頗具姿首。生一子名振東，年十一歲，在南上山街眞光小學讀書。於民國十九年由青島來濟南操泥瓦匠手藝，前往星垣里，近移居鳳林街，僅及一月。本日（二十二日）晨九時半，考憲明突持背厚刃薄大號菜刀，砍殺崔氏於床上。二房東滿楊氏時在弄內乘涼，突聞考崔氏在房中慘呼一聲，繼又聞砰砰之聲不止，遂前往揭簾一窺，見考憲明正在持刀行兇。乃出門潛赴商埠西南鄉公安局四分段報告，巡官劉景韓，當派巡長吳貴德，帶警薛書齊一名，均未及整裝，跑步趕到，即將考憲明綁縛帶局，併由地保張德馳報地方法院。至午後二時，地檢處即派檢察官應夢背，書記高聽保，檢驗吏陳變潤，一同蒞場相驗。當將一干人證到場訊問，併由檢驗吏驗明死者（考崔氏）頭部項部砍有二十餘刀，耳缺指落，右臂幾斷。驗後當即填具屍格並諭令地保將屍首掩埋，考則帶往地方法院羈押。改期宣判。記者聞訊，即親至出事地點，從各方探詢，內幕情形極爲複雜，茲將調查所得種種詳情，分誌於後：

尸場一瞥

記者聞訊，於午前十一時赴尸塲調查眞相，迨到達鳳林街連陞里中七十七號甲字八號院內時，兇手考憲明已在西南鄉公安局第四分段拘押。里口及院門均有警察看守，院中有南，北，西房十餘間，共什有五家，考憲明住北房兩間，有床鋪兩具，分安於東西兩面。考崔氏屍體裸臥血泊中，橫陳於西面之床上。下身覆蓋紅花洋布棉被，右手已落四指，想係掩護頭頸時，被考憲明連帶砍下。共砍二十餘刀，右臂亦幾折斷，血花飛濺四壁，情形極爲悽慘。至午後二時檢驗吏等到場，即開始詢問，首詢地保，次問兇手，考憲明，及二房東滿楊氏等。

考憲明供詞

法官問：「你是考憲明嗎？」答：「是。」問：「多大歲數？」答：「二十七歲。」問：「那裡人？」答：「濰縣劉莊橋。」問：「何時來濟？」答：「十九年正月由青島來濟。」問：「幾時住到這裡？」答：「一月前。」問：「以先住何處？」答：「六大馬路星垣里十號。」問：「死者姓名年齡？」答：「姓崔，年二十九歲，亦濰縣人。」問：「是正式夫妻嗎？」答：「是。」問：「有婚書否？」答：「有，現已失落。」問：「你用什麼殺的她？」答：「用菜刀，現在牀上，今早她用菜刀來殺我，我正在東邊牀上睡覺，被其驚起，我見勢不佳，即用脚踢其手腕，當將菜刀踢落，我即用刀將她殺死。」問：「是用那隻手殺的？」答：「用右手。」問：「你夫妻平常有口角否？」答：「無有。」問：「崔氏安分否？」答：「安分是談不到，昨日還有男子在她屋裡睡。」問：「男子姓誰，你知道麼？」答：「劉，叫劉春亭。」問：「劉某住在何處？」答：「不知。」

滿楊氏供詞

問：「你男人做何營業？」答：「從前在罐局做事，現在住閑。」問：「房子是你的麼？」答：「不是，我是二房東。」問：「考某何時搬來的？」答：「上月二十五號。」問：「他有什麼人？」答：「死者有男孩一，現年十一歲。」問：「他們是否正式夫妻？」答：「不知。」問：「他作何事？」答：「泥瓦匠包工頭。」問：「他殺人時你看見麼？」答：「早飯後我正在門外，忽聞呼喊一聲，急去掀簾查看，只見帳上餅血點點，見鸚不……住段，當即出門，並託街坊急赴西南鄉四段公安局報告，看守兇手。」

考振東供詞

問：「你是那裡人？」答：「濰縣考家莊。」問：「你……」（以下供詞字跡細密，未能逐字辨識）

追悼抗日將士
由中小學生唱奏抗日歌

北平各界追悼抗日陣亡將士大會籌備會，昨晨接到廣州陳壽彭函寄壽彭抗日歌一冊，內容約六七首、請於開追悼大會時歌奏。現已由該會宣傳股審核，並將原五綫譜，改爲簡譜，日內即函請社會局轉知中小學校練習，並請屆時到會歌奏誌哀云。

【又訊】北平市追悼抗日陣亡將士籌備會，昨電中央執行委員會暨國民政府，請於七月二日派員參加追悼大會，以慰忠烈，而勵來茲。原電如左：

（銜略）鈞鑒，此次長城血戰，我忠勇將士，爲國犧牲，至爲壯烈，戰事結東，本會爲公祭殉國將士起見，北平市各界追悼抗日陣亡將士大會，定於七月二日上午八時在北平中山公園中山堂開會，屆時各團體代表，均必踴躍參加，並懇指派代表屆時蒞祭，並新賜予祭品，以慰忠烈，而勵來茲。北平市各界追悼抗日陣亡將士籌備會叩禱（二十三日）

北平廣播電台 本日放送節目

六月二十四日

下午三點至三點二十分（中華樂社唱片）三點二十分至三點三十分（國內新聞暨商業廣告）三點三十分至六點三十分 哈爾飛馬連良（范仲禹）八點三十分至八點四十分（西樂唱片）八點四十分至八點四十六分（時刻氣象）八點四十六分至八點五十分（國內新聞暨體育消息）八點五十分至九點（商情行市）九點至九點十五分（商業廣告暨樂社唱片）九點十五分至九點二十分（名人故事）九點二十分至十點（轉放中央電台報告）十点至十一點三十分 吉祥戲院楊寶忠（烏龍院）

女兒她們不給，一定是要等她大了，把她往窰子裡送，所以我無法，請庭長作主！」問：「你住在什麼地方？」供：「阜成門內順城街一百七十七號，先一」郭錫九供：「他們都住在大車胡同。」……訊至此，任推事宣告本案候再訊，郭何氏傳來，聽候將審理，遂退庭。

保腎 東四北十二條西口外路東房仁壽堂經售那宅保腎丹，根治腎虧腰疼遺精，每丸五角，敝人患腎虧多年，服此丹後痊癒，特此鳴謝 周志遠謹

小說 流通圖書 管送管取隨意換閱 月費一元經濟便利 地內大石作卅三號 高宅 電東三四八五

半身不遂 奇藥救人 行走艱難，診治年餘不效，痰盛不能說話，幸服陽門內芳嘉園甲一號紀宅追風丹七天痊愈，特此鳴謝 紀齊外營房東十五號王坦卿 電話東局三六八五

徵求家庭看護 敝人向服務文化機關以外，爲求合科學化生活起見，徵求長期女看護一位，須溫和身家清白，能寄像片 擬投函晨報四號信箱

徵友 某君年二十六歲，大學畢業，品貌均優，現任上等職業，擬徵中學程度女士爲友，健美二十歲上下女士，以後雙方同意亦可定婚，請附相片，書明家事，函投天津廣告社馬大街一號信箱○七號，否則秘還

無線電收電員 招聘 敝處擬聘專收英文無綫電收電員一名，每晚工作時間八時半至每天收完，以後無技術熟練者，請來函北平晨報社第一號信箱，以便定期面洽

汽車出讓 今有法國Renauet五座九成新小汽車一輛，皮帶俱全，如有欲要者請電東局新機千一百四十八號接洽可也

布 各色陰丹士林布每尺一角二分五 內條紋嗶嘰每碼起代售處 宣武門內麻線胡同七號 信用借貸直買

出讓機器兩架 （一）立式蒸汽引擎爲英國Ransomss Simes and Jefferies Ltd造 約十五馬力附帶鍋爐汽桶汽表（二）柴油機爲德國Gasmotorenfabrick造約廿五馬力二者一切零件俱全 欲要者請向宣外南橫街四號顧宅看貨議價可也

沈景范大夫 介紹 凡神經系運動器系呼吸器系消化器系及婦女小兒一切慢性病 鍼灸按摩物理治療 鍼細如髮毫無痛苦 良醫所不愈之證均有意想不到之特效 診所宣內新豐公寓 電話南局三八八四 介紹人 何其鞏 周大文 黃郛 鮑毓麟 同啓

救濟遼寧難民財產保管委員會啓事 逕啓者本會現在奉令接收東三省官銀號在平房產一處計瓦房十八間電燈自來水俱全坐落前門外打磨廠五十五號市房一所前後兩院計房三十四間一在西城西順城街五十五號胡同十七號住房一所計有家施再出售現擬一併出租欲租買者請到施家胡同十七號接洽可也

救護與救急 陳公叙編 系統淺述病之救護及各種急救法 出版了 內容爲文字簡明新式 實價六角 郵費二分 北平西四牌樓南 刊行社 總售處 定價九角

遺失聲明 平綏路局官村站第一盤 工廠副長 聲明前由路局頒發章程遺失舊章呈請作廢 新章在案聲明以昭 席倫 啓

取得國籍聲明 俄國人把拉四米斐刀斜（譯音）今更名中國籍歸化已依中國法呈准並登報聲明 住北平市 此 一文

桐谷醫院 院長金桐谷博士 專治 內外科 小兒科 神經科 戒煙科 產婦科 花柳科 性病科 眼耳鼻喉科 太陽燈 紫光線 透熱電 電浴機 電療科 平流 感傳 主治 肺癆 臟病 傷風 凍瘡 瘧疾 其他皮膚病 中風 半身不遂 心臟 腎虧 毛髮脫落 皮膚疑難症 各有專科大夫擔任 門診 普通上午九點至下午六點 出診 普通下午一至四點（特別另議） 門診費 起碼手術不收（藥費注射各費在外） 出診費每次七元 院址 南池子南口五十九號 電話東局一三一二號 本院住院照常各公休日無論星期日診治

本和大藥房新張大減價 支店診療所 奉送 救命十滴水 醫師劉愼之處方專治瘟疫流行受暑受熱紅白痢疾虎烈拉等病 每瓶一角 買一打贈半打 胃病救星 克利片 消化不良嘔吐惡心胃痛 氣疼面黃肌瘦服之立見效 永遠斷根每大瓶二元小瓶一元 新法注射 六零六 花柳梅毒下疳白帶急慢性淋病婦女起碼二元保險根除 門診上午七點至下午九點 開設東四北大街四條對過路西 自運歐美各貨香水粉皂化粧用品 一律大減價 太和大藥房

真正巴拿馬草帽 友人自美國返國携來巴拿馬草帽，頂眞正巴拿馬帽子，編製堅固，係直接自出產地運來，存放甚多，價值特別低廉，購者從速，代售處 東四牌樓南大街路東范宅謹啓 電話東局一六二七號 北平東四牌樓南大街路東 胡同口外什方院五十一號

金氏牧場羊奶 如您是神經衰弱，胃病，癆病，減失體重 請用 西二平西海甸分廿一號電話

洋灰 國產泰山牌水泥 北平啓新洋灰公司批發 今年已大批到貨 現有山東泰安水泥工廠出品，品質精良，價廉物美，賜顧諸君請到 北平分局東四牌樓南大街啓新 電話東局一九七四

衛生 健脾開胃 大批蜜棗 寺西大街井一號 平零 整批出售 有啓

學生物 新課程標準 最新實施教本 高中課本 各書局均有代售

無線電原理 音機製作法附修理法 考必用 價一元二角 北平楊本賢科學公司

電扇 無論電風扇汽車發電機磨電機如損壞本廠均能換新 廠址 隆福寺 電話東局 二七九六號

招租 西河沿樓房一所四十餘間 住宅營業均宜 有意租者請電詢東局一五五零

鑫記上海商店 本店專營新舊衣服出售，自設有分號於北平東安市場……

啓事 本號自明年三月起在本店並發賣冬服洋布等貨，切實服務

求子注意 鄙人年四十，方求嗣……良，東城四牌樓北大街同仁堂經售男服十二子丹女服加味調經丸，本年二月服此丹，現已於五月懷孕，特此登報聲明，張震芳

唱片 自由有新鋼針唱片三百餘張，內務部街胡同二十三號，大方

薄利主義 考試快像 學生優待 諸君四寸一打七角 二寸半打五角 一打一元六角 信片二元 牛打二角 二打三角 王府井大街四〇二〇號 光日夜照像館 電東四〇二〇

圖案展覽 地點 中山公園奉明館 時間 六月二十三日起至二十五日止 元奇個人

補習生招暑期 立達中學 外交部小學 國日期英五年 初中一年 科目 算學 班次 四五六年 校址 東四同胡同一堂 電話東二八一〇

中醫學 傳習所招男女生 函授一年畢業 學費月三元詳章 函索附郵 北平前外畫胡同

英法意語 招生 研究社 帥府園六號 Mr. LENZI

教育界

教聯昨電王世杰
表示整頓教育應有一貫方針
高中護校會電徐爭經費獨立
平市學聯定今午開成立大會

平大問題，自校長徐誦明返京後，女子學院院長顧澄，法學院院長白鵬飛，亦於前日赴京，共謀解決辦法，故不久當可告一段落。平津教聯會昨晨開會，結果，業已致電教育部長王世杰，表示整頓意見，學生聯合會則定於今日下午二時，在高中開成立會，討論反對教部整頓問題。茲分誌詳情如次：

教聯昨晨開會

平津國立院校教職員聯合會，昨日上午九時在中山公園來今雨軒，開第十三次常務委員會例會，出席委員工學院許繩祖，汪泰基，中國學院祁大鵬，宋介，蔡增棠，商學院袁鎮圭，朱尚瑞，藝術院衞天霖，丁乃剛，師大楊立奎，李湘宸。農院賈成章、法學院劉世傳，李仲武，女院徐法，楊增，主席許繩祖，紀錄袁鎮圭。（甲）報告事項：（一）平大附高中護校會，燮函本會，請求援助。（二）北平人民自衞指導委員會，函送宣傳指導兩組聯席會議紀錄。（乙）討論事項：（一）對於教育部此次整頓北平大學及附屬高中辦法，本會應如何表示意見案，決議由本會電陳教部，對於教育事宜，宜有一貫方針，以圖改進，不應朝令夕改。多事紛更。（二）按照本會章程每年六月十二月，應舉行教職員全體大會各一次，現屆召開大會之期，應否照章舉行案，決議，暫緩舉行。（三）本會籌備發行刊物，應如何進行案，決議，查照前案積極籌備出版，十一時散會。會後除致電教部長王世杰外，並致函高中。茲錄函電原文如次：

【電王世杰】南京教育部王部長勛鑒：國難日深，人心浮動，挽救之方，端在教育。我公主持全局，應有一貫方針，因循沿襲，固不足以言改進，朝令夕更，亦恐徒流紛擾。一得之愚，敢請採納。平津國立院校教職員聯合會叩漾（二十三日）

【致函高中】逕啓者，前據來函，備悉種切，諸君遭遇，敝會深表同情，除已電陳教部挽救外，相應函復查照爲荷。此致北平大學附屬高中護校會，國立平津院校教職員聯合會同啓。

平高中執委會

北平大學高中學生護校會委會，於昨日上午九時開臨時會，吳敬業主席，李鯨石紀錄。議決案如下：（一）關於暑期補習班案，議決提交大會討論。（二）學聯會永久代表由全體大會選出。（三）下星期一全體大會之常會仍舉行。（四）推楊德增龐恒爲學聯成立大會之臨時代表。（五）凡本校同學經護校會允准，皆可任意來校住宿。（六）請學校當局開圖書館及醫藥室。（七）在南京未舉行院校會議之前，速發快郵代電，與徐校長誓死力爭高中存在，並請求經費獨立。（八）於本星期日（二十五日）上午九時召開家長會議，龐恒爲主席，彙報告。（九）組織住宿管理委員會。（十）成立護校研究會，決議通過，至十一時許散會。

電徐誦明力爭

平大高中護校會，昨日特代電南京徐誦明校長，請力爭高中之存在，並要求將來使經費獨立，不受各院之牽連。茲錄原電如下：南京中央飯店二二七號宗主任轉徐校長鈞鑒：教部此次停辦高中，生等誓死反對，並懇校長向教部力爭，請其早日收回成命，而免數百青年無端失學，其間經過詳情，會迭經電呈，諒蒙查及。查高中此次停辦最大原因，乃在經費上之牽制，顧圖挽救，惟有使高中之經費完全獨立。且高中既屬北平大學所直轄，其每日之經費亦當由整個北平大學之經費中劃出，一部作維持高中之用。況高中之物質設備，尙諸多簡陋，教部既本發揚文化之旨，應特予高中一宗創辦費，俾高中內部益臻完美，此則受惠者不獨高中數百同學而已也。繫乞校長除鼎力維持，使高中恢復舊態外，並請再向教部力爭使高中經費完全獨立，並撥發創辦費，以完成創辦此校之初衷，高中學生幸甚，平大教育幸甚。高中全體學生叩漾（二十三日）。

家長明日開會

平大高中學生家長會，前曾一度開會，有所表示。近學生護校會以南京教部召各院院長赴京會商平大整個辦法，護校會認爲與高中前途，關係至巨，昨日特函請各家長於明日（二十五日）召集會議，請表示意見。原函云：敬咨者：自敝校努力護校工作以來，瞬經旬日，迄未聞教部有何具體辦法，今忽聞教部召各院院長晉京，開院務會議，會商解決平大整個辦法。敝會以教部此舉，關係高中存亡，各位家長應有所表示，故敝會簡函，敬請各位家長於六月二十五日（星期日）上午九時在敝校開家長第二次大會，商應付辦法，關係重大，務望各位家長，屆時出席爲荷。

藝院院務會議

平大藝術學院，學生自治會，於昨日上午派代表劉宋驥，朱崇志等二人，分赴平大各學院，聯絡各校，學生自治會，以謀召開平大各學院聯席會議，討論援助該學院，高中，及反對教育部整頓平大令問題，聞結果甚佳。藝院當局，並定於昨日下午六時在中山公園來今雨軒召開院務會議，討論該院今後事宜，至八時許尙未散會。

小學教聯昨電教部請恢復市教育局
並推代表晉謁黃袁

平市教育界各團體，以平市教育局亟須恢復，近自新市長袁良到任時，曾表示贊同恢復教育局。昨日（二十三日）市教育會及小學教聯會各團體，特分赴各方請願，發電呼籲。茲將各項情形，分誌如左：

代表昨謁黃袁

小學教職員聯合會，特於昨日（二十三）下午二時，派代表馬月舫，馮柳溪二人，分赴北平政委會及市府晉謁黃郛委員長，袁良市長，請求恢復教育局，並呈遞呈文二分（文長從略）

教聯昨電教部

小學教聯除已派人謁黃委員長及袁市長請願外，並電教部呼籲，原電云：南京教育部鈞鑒：呈爲懇請恢復平市教育局，以重教育事。竊查北平爲中國故都，人文薈萃，在國內實佔特殊地位，迴非他市埠所可比擬。即世界各邦人士，亦莫不景仰，是以公私學校林立，文化團體櫛比，在在需要賢明指導與扶掖。自清季以來，責有專成，歷年弗替。客歲當局[illegible]入市府社會局[illegible]化一大打擊[illegible]計，社會良窳，胥賴乎此，若祇以節省無多之經費，而忽視未來青年，得失輕重，不待賢而可知也。屬會同仁，帡幪宇下，久感統轄不便，深恐學子無依，鈞部全國教育樞紐，百端斯舉，尤於全國屬望之北平教育局，定在經營籌劃之列，引導雲天，來蘇在此，伏乞鈞部察情度勢，俯准將教育局指令恢復，俾十數萬青年，有所規循，一二百學校得所寄托。用是一得之愚，冐昧陳瀆，不勝屏營待命之至。北平市小學教聯會叩漾（二十三日）。

【又訊】市教育會爲恢復教育局問題，昨特派理事郁士元，武可題等二人，分赴中學教聯會，小學教聯會，中小學校長會，私立中小學教聯會，私立校長會等各教育團體聯絡，以達到恢復教育局之目的云。3

燕大下年度起更改現行學制
一年級學程改普通性質
擬議本科課程計分八項

【本報特訊】燕京大學校務會議，前爲使學校教務逐漸進步起見，曾於兩年前推定委員，以謀改進之方，該委員會組織教務政策委員會，經兩載努力，已將報告書草就，並經該校校務會議精密審查修改，自下年度起始施行，內容與現章頗多更改者，理學院一年級不必修國文，而祇修英文。茲撮最要者探誌如左，以便研究教育及欲來燕大求學者之參考焉。

（一）一年級學程改爲普通性質，第一年祇分組別選課，共十九學分，由第二年起再選學系主修——一，計文法學院一年級學程，分爲五組，每一學生可任選一組中三學分。第一組國文，英文爲必修科。第二組爲生物，化學，地質，科學概論，數學，各三學分。第三組爲心理學，思考方法，心理衞生各三學分。第四組爲社會學，經濟學，政治學，教育學，歷史，地理各三學分。第五組爲任選科目，三學分。理學院一年級學程亦分四組，計第一組爲英文必修八學分，第二組爲選修八學分（以物理，生物，化學，及微分爲限）第三組爲數學必修三學分。第四組分甲乙類，任選學分三。甲類爲社會，經濟，政治各三學分。乙類爲地理，心理學，思考方法，心理衞生各三學分。

（二）擬議之本科課程，計爲八項——（1）國文修一年。（2）英文修一年（惟英文學分較國文學分少）（3）第二年之國文或英文一年，或第二外國語二年。（4）附有試驗之自然科學一門。（5）講述之自然科學一門。（6）經濟，政治，或社會學科目一門。（7）歷史，教育，文學，哲學科目一門。（8）主修及與主修有關之課程連畢業論文不得過六十八學分。其中至少三十二學分屬一學系。學生並應盡力就其最感興趣之範圍學習，不應爲某一項學系之科目而已云云（鐵）（庚）

學聯工作要點

平大高中及藝院發起召集之北平市大中小學校聯合會，自籌備以來，大體已告就緒，特定於今日（二十四）下午二時，假平大高中護校會辦公室召開成立大會，其工作要點，大致爲：（一）反對教部摧殘華北教育，竭力援助，挽救教部變相摧殘之平大各學院。（二）共謀鞏固華北教育方策。3

學生乘電車
私中聯會請[illegible]待遇

私立中校聯合會，以電車公司優待市立中小學生乘車辦法，業經規定公布，並未提及私立學校，揆諸情理，殊欠公允，特經議決呈請市府批令該公司無示區別，市府昨已指令社會局辦理。

社會局籌組民衆教育委員會

平市社會局，前接教育部令，爲促進全市民衆教育事宜，應即組織民衆教育委員會，令發章程要點，遵照擬議。社會局據情，當即擬具委會章程、呈請教育部，業經教部於昨日修正發還，該委會社會局已在籌備組織中。3

華光女中畢業生
首名得獎金廿五元

本市私立華光女子中學校，本年雖受時局影響，仍照預定日程舉行畢業及學年試驗。現該校已將學生試卷評閱完竣，發表各年級第一名，計高三陶復和，高二陶肅，高一張玉貞，初三張淑初二李善芬，初一龔清，按該校章程各級第一名准免下學期學費，藉以鼓勵各生品學。本年高三第一名則得獎金二十五元云。3

北大在滬招生
將展期一日

北京大學原定八月八日在滬招生，交大昨電該校請展期一日，原文如下：北京大學鑒，借用校舍可以照辦，惟考期請改後一日，即自八月九日起。交通大學。3

慢性腸重病

良藥 利濕健脾丸

西單北 惠羣醫館

中原醫院

院長董之僑啓

國難中必讀的書

欲明瞭世界前途及遠東大勢者尤不可不讀

日美戰爭

第一卷 可怕的日本 美國達威士著 現售六版 校正本每冊洋五角

第二卷 日美可戰乎 日本十六專家著 現售四版 每冊大洋一元

第三卷 日美果戰乎 日本石丸藤太著 現售三版 每冊一元一角

第四卷 美國不足懼 日本池崎忠孝著 現售再版 每冊五角五分

四版 蘇俄軍備與日俄戰爭 日本陸軍大佐佐佐木一雄著 每冊大洋九角

總發行所 北平晨報書品部 外埠寄費按書價加一 郵票代洋九五折算

購者注意

代售處：[illegible]

一鳴驚人的 兒童新裝專家

上海兄弟商店

開幕紀念 廉價一月

自七月九日起至七月十八日止

兄弟童裝 男女

式樣時代化，構造藝術化；靈便適體，活潑美觀，

有健美的體態、有尚武的精神，盡我們的責任，爲兒童謀幸福，所以售價特低廉，價期內再有九折

各貨除特價外 一律九折

兄弟游泳衣 式樣最摩登 出世祇四天 大名已鼎鼎 廉價一元三角半 只售一元七角

兄弟內衣 樣新質精 蔴紗襯衫 一元三角 蔴紗短袖大反領 只售一元

兄弟球鞋 人人愛穿 廉價期內 照本賤售

地址 北平東安市場北門外西首

國立山東大學招生 原名國立青島大學

學系及年級 中國文學系，外國文學系，物理學系，化學系，生物學系，數學系，土木工程學系，機械工程學系，一年級生，及二年級轉學生

報名日期 七月十八日至廿一日（無通信報名辦法）

報名地點 （一）青島本校（二）南京國立中央大學（三）濟南正覺寺街本校工廠管理處（四）北平北河沿北京大學第三院

考期及考試地點 自七月廿四日起在青島南京濟南北平各就報名地點分別舉行

附註 投考資格考試科目及報名手續均詳載本校招生簡章，在報名期前考生詢問事件或索簡章須函本校教務處並附足郵票

軍政部軍事交通技術教練所續招第五期電信班學生

（一）學額 正取一百名，備取二十名，正取逾期不到以備取遞補

（二）資格 凡屬中華國籍高級中學畢業或有同等學力之男性

（三）年齡 十八歲至二十二歲

（四）報名日期 六月二十六日起至七月二日

（五）報名手續 填寫履歷志願及報名登記表，繳驗畢業證書，最近四寸半身相片三張，報名費一元

（六）考試日期 七月三日體格檢查及口試，五日學科考試，揭曉於七月六日

（七）考試科目 黨義，國文，英文，代數，幾何，三角，理化

（八）在

（九）修學期限 一年半（內入伍六個月）畢業後派往各軍用電台

（十）報名處及考試地點 1南京毘盧寺本所 2上海斜橋 3北平西堂子胡同軍政部軍用第二十七電台 4漢口同豐里軍政部軍用第十八電台

（十一）入所日期 於登報揭曉時通知

待遇 膳宿服裝講義等費用由本所供給外每月津貼

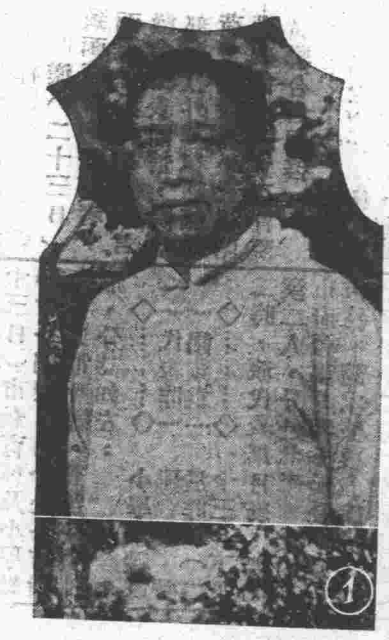

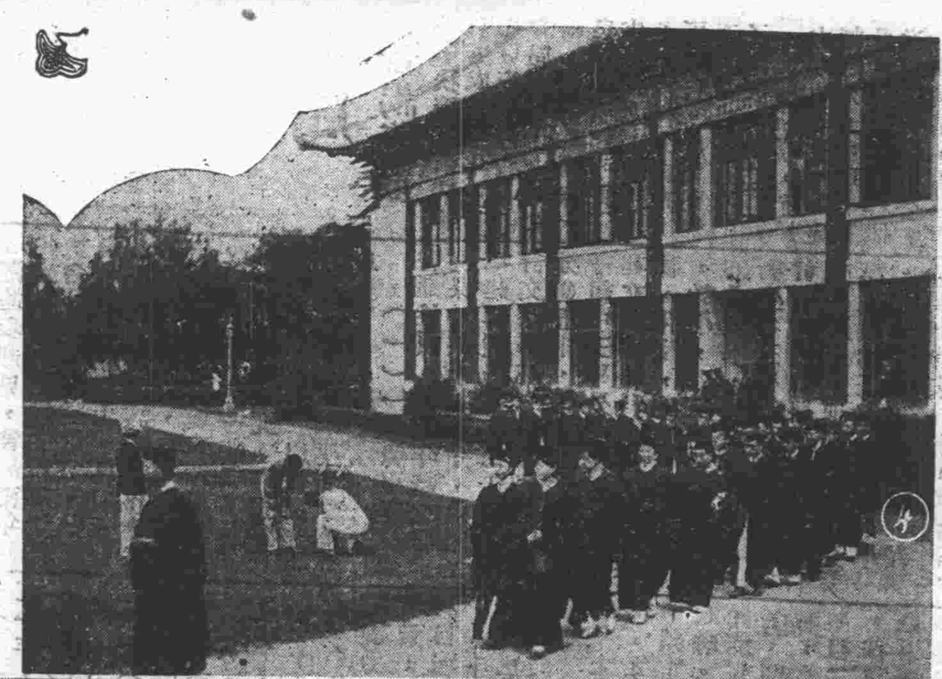

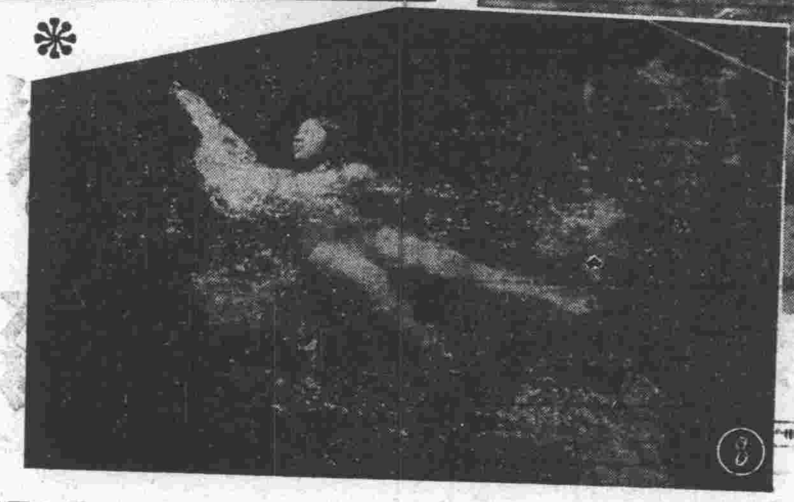

【1】新市長袁良【2】華嶽蓮花峯【3】華嶽金鎖關【4】燕京大學新學士共一百十六人，圖爲二十日各生整隊出穆樓赴禮堂時之情景，前行數人爲女生。【5】燕大新學士之近觀，岸然前行者爲袁君守庵，在校成績優異，兼精法語，實項城之第十三公子，程硯秋主義者老太婆之同志【6】水鴨　陳白也指畫【7】俯泳　十九日中南海游泳池舉行平市華北游泳代表選拔，高級二百米俯泳起發時情景。【8】仰泳　同日女子百米仰泳第一馬驁份女士到達終點時之姿態【9】三哥　北平巨閥之一，與糞閥同是不好對付者，宅門老媽恒呼此輩人曰三哥【10】芭蕉

園主告白

這是一塊讀者遊目賞心的園地，愛美的攝影家肯以風景，時事，游藝………等等影片見贈或見假者，湛任歡迎

中央電影院

日場三點及五點半　夜場九點

今天三場

米高梅公司希世珍品　溫馨淒艷哲理大悲劇

影界美男子　那佛羅主演

割愛

（執照電五四〇）

萬丈光芒　美譽芬芳　感泣天下　藝術極峯

▲東方神秘的色彩　▲古國淳樸的遺風

▲梵邦的莊嚴氣象　▲佛家的宗教意味

看破紅塵

遁跡空門。隔絕塵世。保存眞愛的價值。

種族文化，宗教習慣。成了情愛的藩籬。

▲芸芸衆生　有幾個大覺大悟之人？

▲茫茫塵海　有多少十全十美之事？

明天早場　上午九點　開演聯華口片　都會的早晨　票價一角二角

真光電影場

日場三點及五點半　夜場九點一刻

最末三場

首次到平　福克斯公司超越一切傲視一切的驚人出品

影界赤胆英雄　麥克勞倫　改變作風光榮偉構

不胡鬧，不糾纏，完全以眞實的情感，打動每一個觀衆的心弦

新進女星　海倫美克合演

巴黎綺夢

（執照演字四〇一號）

▲夜……夜是黑暗的，神秘的；尤其是巴黎的，午夜。籠罩着多少歡笑，多少痛苦，多少罪惡！

▲瘋狂的異性追求，醜惡的犯罪手段，清白的少女奮鬥，偉大的父愛施與這一切，都在罪惡的巴黎午夜中發生！

明天早場上午九點開演　天一聲片　戰地一孤女　票價二角

預告

平安明天開演

紅髮美人　珍哈露女郎主演

紅髮婦

原著……轟動全美　人手……一篇　影片……譽滿世界　爭覩爲快

眞光明天開演

聯華公司最新巨片　劉繼華　談瑛　韓蘭根

如此英雄

平安電影院

TALKIE

今天（星期六）最末三場　日場三點及五點半　夜場九點一刻開演

華納公司最新大出品　影壇罕見之名貴喜劇

揭穿商場的黑幕

表情聖手　威廉鮑華　得意傑構

「兩親家」之一　喬治雪尼

「漁鄉裨史」女主角　白蓮蒂　合演

電力化的表演　諷刺性的情節

諷刺社會的奸詐

商場黑幕

HIGH PRESSURE　（執照演字五六二號）

妙趣橫生　不可言喻

詼諧熱鬧　超出一切

異常精彩　引人入勝

趣艷雙絕　另有一功

△一個大吹法螺的經理，一個呆頭呆腦的資本家，兩人合辦象皮公司，雇了一個有神經病的技師……

△是好商，不失爲個中好手，是騙子，偏是絕處逢生，到處仗三寸不爛之舌，到處興風作浪，有男性吸引魔力，女性愛之若狂。

△是一部入情入理的社會喜劇，笑料信手拈來，皆成妙諦，從這裏更可以窺見美國社會黑暗之一斑

北平 福人博廣告公司

社址宣外南柳巷六拾號　電話南局四一三八號

廣告部

承辦包登

大公報　益世報　北平新報　華北日報　北京日報　中央日報　北平晨報　民國日報　東方快報　實事白話報　實權日報　世界日報

全民報　強報　中華報　時報　庸報　商報　京報　品報　實報　導報　平報　午報

新張開幕廣告　恭頌德政廣告　醫生藥品廣告　律師代表廣告　脫離卸責廣告　提倡國貨廣告　喜慶拜謝廣告　待聘徵求廣告　買賣房產廣告　聲明啓事廣告　股東開會廣告　哀啓訃聞廣告　書版預約廣告　遺失作廢廣告　長期短期廣告

附言

以上業務如有委託代辦者，請電知南局四一三八號，立即派人接洽，面詢竭誠奉告，手續特別簡便，取費低廉，效力偉大。包銷各種小說雜誌，新出版書籍等，以及各種丸散膏丹，中西藥品俱全，如欲批銷，無任歡迎。

新到大批　國際中日問題叢書　名著社會小說雜誌

圖書部

書名	價目
日美危機	一，〇
中華民族愛國魂	，八〇
中華國難記	一，五〇
國聯報告書	，四〇
倭製滿洲國	，五〇
東北與日本法的關係	五〇
日本鐵蹄下之東北鐵路	三〇
日本滿蒙國防計劃書	五〇
日本的新滿蒙狂	六〇
國難痛史第一二卷	一，二〇
蘇俄五年計劃概論	一，〇〇
國難須知	，六〇
法西斯主義研究	一，二〇
中國與蘇俄	，二〇
青鶴雜誌	，三〇
大陸雜誌	，二五
中日條約彙纂	二，〇
征倭論續集	，二〇
最新世界航空大觀	二，五〇

書名	價目
馮玉祥日記一篇二本	一，〇〇
馮玉祥軍事要電彙編	，六〇
長城血戰記	，八〇
飛機汽車操縱術入門	，六〇
電學初步	，六〇
中央時事月報	，二〇
初中會考學指導	二，五
南海康先生傳	二，〇
白石詩草	一，二〇
借山吟詩草白石名著	一，〇〇
白石畫集	二，四〇
現代國文講話	，四〇
春風回夢記	一，二〇
小揚州志	一，〇
紅杏出牆記	一，〇
寂寞之友	，四五
檸檬糖	，五〇
大街上下冊小說	，八〇

北平宣外南柳巷六十號電南四一三八號電報掛號一八〇五號

商務印書館

新書

書名	著者	價目
植物園（百科小叢書）	朱成之譯	二角
鐵路機車	鄭廷燦著	四角
公民教育	熊子容編	三角
植物病理學	夏詒彬編	七角
蘇俄制度汎繫制度與資本制度	林光澂譯	七角
周易論略	陳柱著	二角五分
養鴨法	吳德銘編	三角
種薔薇法	許心芸編	三角
微積淮發凡	鄭太朴著	四角
平面幾何學面積	黃元吉譯	二角五分
三角法三角函數	駱師曾譯	四角
代數學二次方程式	鄭心南譯	四角
秦始皇帝（少年史地叢書）	何炳松編	一角五分
體育原理	宋君復編	二角
染色術	孟心如著	四角
人事管理	何清儒編	四角
種茶法	程天綬編	三角
中國鹽業	陳滄來著	二角
國際公法論（大學叢書）	李聖五著	二元八角
論語正義（國學基本叢書）	劉寶楠著	一元

（八新）

民智書局

最近出版新書

國民政府立法院秘書處編

立法專刊（第七輯）

定價大洋平裝一元四角　精裝一元八角

本專刊係彙集立法院所通過之立法原則，法律案，預算案，大赦案及條約案等而編成。其中所載皆與我國法治前途，有極大之關係。本刊係立法院秘書處所編，每半年刊行一次，自第一輯至第六輯出版後，遐邇，咸認爲最完備有系統之刊物，今第七輯亦已出版，內容皆爲最近半年來立法院通過之法案。凡關心法制者，允宜人手一篇。

書名	著者	價目
近世歐洲政治社會史	黃慎之譯	一元四角
歷史哲學大綱	朱謙之著	一元四角
黑格爾主義與孔德主義	朱謙之編著	七角
西洋文學史	任白濤著	一元一角
北宋三家詞		八角五分
韋齋活頁詞選		九角三分
民國法規集刊第三十集		一元
國際匯兌與貿易（再版）		二元五角

北平王府井大街九十三號

伯達醫院遷移

西單北大街缸瓦市電車站南路西新建院址

特備　六零六九一四紐邁撒爾　愛古雷電等名貴珍品

診治科目　花柳泌尿器科　內外婦嬰各科

根療梅毒淋濁痔瘡諸症

新法接種牛痘預防天花

每日門診　上午九時至下午六時　星期日上午照常診治

巴斯德 花柳診療所

專治梅毒淋病魚口下疳及一切花柳症治療神速本所治療淋病另有新法治療與衆不同凡經他處所不能治經者或屢遭屢犯者本所准短期担保除根永絕後患

專門大夫 戒煙

世界爲害最烈之毒莫鴉片白面嗎啡之癮，雖報載有戒烟藥及新法，短期斷癮除根之標語甚多，然確能湊效者無幾，本所爲除烈害計，特請「專門戒烟大夫」，實行戒除一切之癮毒，方法最新，與衆不同，期限最短，不悞公事，且毫無痛苦，根本斷淨，永絕後患，誠爲癮士之福音。地址西單老商場中街

無效退洋　絕不失言

本國土產　皇臘油膏子藥

甲治　乾濕牛皮癬　百藥不靈惟我一家治癬　保好二十年不犯　每盒壹元

乙治　面部各症及皮膚百症　上藥三五日　保至二星期完全脫淨　每盒一元　加倍一元

北京前門外鮮魚口內路南張仲三中藥房　分號東安市場內雜技場張仲三中藥房

天津代售　福興公報房北大關　福昌報房東南角　天順報房東馬路　協成信報房北門外

騾馬市大街平津廣告社代售

淋濁立止 滅痾靈　白帶靈

當日見效　一盒斷根

此藥專治新久各種淋病，時流時止，小便刺痛，尿道紅腫，睪丸發炎，子宮炎，一盒除根永不再發，每盒減價大洋一元五角。北平前門外鮮魚口育仁大藥房

此藥專治婦女赤白帶下，時流時止，口刺痛，紅腫出血，糜爛瘙癢，此藥功能搜殺白帶之毒菌，清解尿道之污毒，一盒除根永不再發，每盒一元五角，每打十五元，函購加一

總經理處前外鮮魚口育仁大藥房電分局四五五五

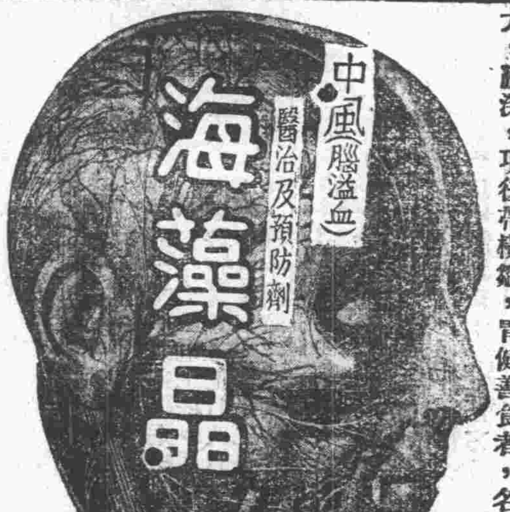

于天花虎疫，然西人皆知防天花虎疫，而不知防中風者，以中風之病理，乃屬現代西洋醫學上之新發見，爲尚無何等預防及治療之良藥也，幸我國先醫早知中風爲防治療之特效劑，「海藻晶」，業經數千年之實地經驗，其效能確實，係上下古今惟一無二之中風神藥。「海藻晶」誠有據，我國歷代太醫院秘傳，實驗丹方，良劑者，驗根軟化血管，局調平血壓，醫治中風，及臨床試驗，其效力較諸活絡丹，人參再造丸，確有殊勝之功，近西藥之專製劑等，奏效迅確，骨痛，治中風（腦溢血），口眼歪斜，半身不遂等症，有不可思議之神效。應用科學的新醫理而改良，偉効，屢經動物試驗，較金匱小續命湯，及長……不清，動脈硬化，狹心……

△定價每瓶洋三元，每料二瓶洋六元，各大藥房均有經售▽

贈送海藻晶藥理說明書函索即奉

上海華商佛慈大藥廠

華北總發行　青島廣西路二十號

北平經理處　華美大藥房　前門外大柵欄

楊本賢廣告公司　東城沙灘七號

中風醫治及預防法

頭暈耳鳴手足麻木中風之先兆

肥人老人飲酒人須預防中風

中風病（即腦溢血）之原因，係因腦血管之破裂，以致血液外溢，壓迫其附近腦部神經而發生之症狀也，凡人年逾五旬，氣衰之際，多有中風之疾，蓋人之血管，譬如橡皮管，常久使用，則失其生理的彈力：及潤澤性，而致硬化脆弱，故老人之血管多易破裂，中風且酒爲之物，一入體內，變成脂肪質之沉着，多使血管硬化破裂，飲酒者之易於中風，職是故也。蓋「肥人多中風」爲我國醫學上之一大警語，而凡頭大，頸短，胸闊，腹大，臍深，項後帶橫皺，胃健善食者，名曰「中風體質」。

朱丹溪曰，中風必有先兆，凡覺大姆指及次指麻木不仁，或手足少力，肌肉微擊者，三年內必有大風，此先兆也，凡有頭暈耳鳴，衰弱，失眼善忘，手指顫動，足背浮臆，皆爲預告中風之先兆，然亦有無先兆，而於談笑遊樂之時，突然中風昏倒者，此係腦血管破裂……

止咳

傷風咳嗽最宜小心服藥，服藥對症，其愈亦速，倘誤服不對症之湯藥，以致咳嗽延久，久則損肺釀成癆咳者有之，兜安氏補肺聖藥爲傷風咳嗽之絕妙佳品，患者盍試之

兜安氏補肺聖藥

各埠藥房均有出售

高氏夫婦 牙科醫院

日美政府考准官證行醫

美國西北大學牙科博士 高中基

日本東洋女齒專醫學士 高鳳南

本院長久在外洋研究牙醫，世界最精美的滿口磁牙，部咀嚼發音及衛生外觀等無出其右

治療新法鑲補義牙　拔牙拔根無絲毫痛苦

西單報子街東口內電西二三五九　時早九時至十二時下午二時至五時

樂家廣仁堂秘製

避瘟防疫散　萬病保身丹

主治　夏令暑熱　霍亂吐瀉　四時瘟疫　感冒風寒　暈船暈車　不服水土　飲酒過度　蠍螫蟲咬

定價　大盒大包一角　小盒小包五分　大洋

總經售處　前外打磨廠樂家胡同六號　電話南分局一百〇八號

分售處　各大藥房雜貨店洋貨店乾果店茶葉舖

樂家廣仁堂主人謹啓

美容醫院

世界獨門技術

專治　雀斑　黑臉　污子　痣子　黑痣

特配　美容素

統治皮膚諸病

適合美容學理之雪花膏　預防曬黑曬紅斑點　漸取黑色縮小毛孔預防皺紋好施粉氣味高尚

十日準能治好不留麻子如不信可試驗毫無痛苦試治費收二元門診下午出診預約地址關才胡同南半壁街一號電西三百七十九號

中原公司

全部各貨　夏季大減價

減價擇中的特別便宜貨列左

貨品	價目
棕欖香皂	每塊二角五
國貨男短統絲襪	兩雙一元
國貨女中統線襪	兩雙九角
國產平頂草帽	每頂七角五
國貨加長女絲襪	兩雙一元五
二磅熱心牌熱水瓶	每只一元三角五
二磅上海熱水瓶	每只一元
ABC大反領衫	每件一元二
香港什間童汗衫	半打七角
各種羊毛游泳衣	一概八折
美國棕欖香皂	每元五塊
廣東五色油紙傘	每把五角
西裝領聯汗衫	每件一元三角

此刊印如有錯誤與本公司標價爲準

體育界

體育界之新組織 游泳池組體育會

明日下午四時開籌備會

游泳池之新優待規章

【本報特訊】中南海游泳池，自開始游泳以來，頗爲各界稱讚。惟該池所售票價，社會人士略有異議，現據該池負責人表示，在可能範圍以內，決定以大多數人之意見爲意見，故前有優待各校學生之辦法，兹徇各界之要求，復有下列各項變通辦法之規定，自七月一日起實行，昨日該池已具呈市府備案，兹錄原文如下：（一）每日早八時至十二時所有游泳者，不收游泳池門票，其已購參觀門票者，不能退還。（二）每星期一上午，專爲婦女兒童游泳，設有指導及救護照料一切，（票價同前條）在此時間，除長時期票外，概不售男人游泳票，祇售參觀票。（三）十二時以後，照常售票，游泳者入門，仍須購買游泳門票。（四）凡在游泳池食堂宴會者，除購公園門票外，不收游泳池門票，但須以請柬加蓋游泳池事務主任圖章證明，否則無效。

【又訊】該池爲提倡本市體育，特發起組織大規模之體育會，匪特注重本市體育之提倡，即對於各項運動場及運動器械之設備，已有建築計劃，經費亦有相當把握，預料將來定能擊破平市體育界之不景氣。茲聞聘請本市體育界十三人爲籌備委員，並定於明日（星期日）下午四時，在該池食堂開首次籌備會，爰將籌委姓名列下：王文麟，石葆光，楊潤芝，李洲，王耀東，金岩，吳雲龍，王瑞生，王蘭，杜科，董守義，賀逸文，劉仁秀。

平各隊指導管理 昨開聯席會議

決議赴會前各項事宜

【本報特訊】本市參加華北運動會各項代表隊指導管理，昨日正午在青年會一〇三號室舉行聯席會議，討論赴會前各隊務應進行事宜，計到李洲，馬約翰，朱啓明，金岩，劉銓，孫友龍，黃金鰲，權玉潤，王馨吾，鍾濱蓀，張英，王瑞生等，首先聚餐。旋即商議左列各事：（一）本市代表徽章旗子等，由總管理負責製定。（二）各隊服裝規定，男子棒球，網球，游泳均由本隊自做，女子全隊服裝歸女管理朱啓明辦理，男子田徑，及排球由總管理李洲承辦。（三）各隊練習次數，每隊至多不得過六次，遇必須多練習時，得由指導管理斟酌辦理。（四）各隊所用器具與所用之物件，由各隊指導管理開單交與總管理辦理。（五）各隊全體像片向東方照像館接洽。（六）赴會途中隊員食費，在車上向指導領取，每日一元。（七）運動員來往赴車站車費洋一元，城外來回二元，二次爰舊例。（八）各隊員練習車費，城外五角，城內二角。（九）各隊所買之應用物件，必須有正式收據。（十）各項代表隊員應服從各指導管理所定之規則，並各指導管理有取消其代表資格，且各隊員不得無故缺席，由社會局通知云。（彬）（己）

遼寧游泳代表 昨選四人

田徑賽補選畢

【本報特訊】遼寧參加華北運動會田徑賽，於昨日下午四時補選，結果成績平平。又游泳一項，遼寧亦派代表參加，史家兄妹及劉靜山等四人，按史興隆游泳，乃全國紀錄之保持者，本屆游泳錦標，恐亦爲遼寧滿載而歸。茲將游泳選手及參加項目與田徑補選成績列於後：

游泳參加項目

【男高級】五十米自由式，史興隆，劉靜山，史興隆。百米自由式，劉靜山，史興隆，史興隆。四百米自由式，史興隆，劉靜山，史興隆。千五百米自由式，史興隆，史興隆。百米背泳，劉靜山，史興隆。二百米俯泳，史興隆，劉靜山。入水比賽，劉靜山，史興隆，

【男中級】史興隆，五十，百米，四百米自由式及二百米俯泳。

【女子部】史端聲，五十米，百米自由式及二百米俯泳。

田徑補選成績

【男高級】二百米（一）張傑漢，成績二十六秒五。萬米（一）王嘉善，成績四十七分。鐵餅（一）祝寶賢，成績三十米二十。（然）（戊）

各代表隊零訊

【本報特訊】本市女子，男高，男中三級網球代表隊，由王瑞生指導，業已數度練習，成績極佳，三代表隊並於日昨開會選定隊長，男高惠民，男中李國藩，女子黃淑懿，最近擬與燕京等強軍周旋云。

男子高中兩級排球代表隊昨日下午四時在師大文學院場作第二次混合練習，結果三比二，仍是中級隊優。

女子排球代表隊爲觀摩技術起見，由指導權玉潤女士代爲約妥青年會立達團排球隊，定於今日下午二時在米市大街青年會健身室作友誼練習。

男子棒球與美國兵，昨日下午四時在清華比賽，結果十三比十二，男高隊勝。（彬）（戊）

掇拾

△女一中奇隊與各校合組之怪隊，昨日四時半在女一中場交鋒，裁判與逸民，結果三比二，奇隊以奇制勝，

△北師校友排球隊，與新聞專科學校混合隊約於今日下午五時，在志成中學場比試高低。

△記者排球隊與女一中奇隊，約定下星期二，午后四時半，在女一中園地作第二次賽。（彬）（丙）

華北運動會 國術規則全文（三）

摔角比賽設單項錦標 其餘拳術等均爲表演

【第二章】拳術及器械表演細則。【第十二條】拳術及器械表演之時間，每次不得逾五分鐘，至必要時，得酌量延長之。【第十三條】表演項目規定如左：（一）拳術，無論單拳對拳，凡徒手而不持器械者，皆屬於拳術。（二）器械，分刀槍棍劍，對器械及其他雜項器械。【第十四條】表演評判分數，以左列各項爲標準。（一）姿勢，（二）精神，（三）動作，（四）其他。（如體力修養武德等）上列各項，每項最優者定爲二十五分，四項總和滿一百分，爲最高分數。【第十五條】表演記分方法，以各評判員所判斷之分數，集合平均，爲評判分數。【第三章】摔角比賽細則。【第十六條】摔角比賽，規定以三賽兩勝分勝負。如比賽三次不分勝負，或三次中僅勝一次，得再延長一次決勝負，如最後一次仍不分勝負，或合計四次中彼此各勝一次，即作爲平等。但四次中勝一次即爲優勝，凡賽平者，即以負論（決賽相等者，不在此例）。每次以三分鐘爲限，一方之選手被摔倒時，即爲一次，每次比賽後，即繼續比賽，至三次爲止。【第十七條】摔角勝負之判決標準，規定如下：（一）摔倒對方兩次或兩次以上者勝。（二）兩選手同倒地者，不分勝負。（三）取怠惰之狀態，希圖相持不決，經評判員警告兩次不聽者，取消比賽資格。【第十八條】摔角比賽採用淘汰制，各單位選手先行抽籤以各個人抽得數目相同者爲對手。但抽籤時，各單位應分開，不能混合抽籤，以免抽得同單位選手爲對手。惟至最後人不能避免同單位選手爲對手時，得混合抽籤。各組對手抽定後，即行比賽。各組中負者，均喪失其比賽資格，勝者再行抽籤組合比賽，遞次淘汰。至餘八人時，雖仍用繼續淘汰制比賽決定等第，但此八人均有各人獎品。【第十九條】選手如犯左列情事之一者應取消其比賽資格，其情節較重者，並以刑事犯論。（一）用搏擊方法加擊對方者。（二）用指戳對方之口眼及咽喉等部者。（三）將對方摔倒故用膝肘搗礙對方胸脅腎部者。（四）有故意傷害對方之任何行爲者。【第二十條】摔角比賽之際，應注意左列事項。（一）摔角衣內不得再着內衣。（二）禁用硬底鞋及鞋底附著金屬物品。（三）禁用有違害對方之物品。（四）摔角衣所用腰帶及鞋紐，應注意勿使鬆解，有礙進行。【第四章】特別技能表演細則。【第二十一條】凡屬特別技能，爲普通國術家所不能表演者，須於報名時說明表演方法，經本會許可者，方准參加。【第二十二條】特別技能選手，如有應用器械不在普通器械之列者，須由各選手自帶。如有必須在場設備者，須於報名時，詳細註明，經本會許可者，方能設備。【第二十三條】本規則如有未盡事宜，得隨時修正之。【第二十四條】本規則自公佈之日施行。（六月十九日雲）

私立天津工商學院招生

（一）本學院由（一）工學院（二）商學院二院組成，此二院修業年限均爲四年，此外附設有中學一所，計分：（一）高中部（二）初中部，此二部均三年畢業，收十二歲以上之青年。

（二）工學院課程（一）（子）大代數　微分　積分　解析幾何　圖解幾何（丑）力學　實驗力學　理論力學　鐵筋洋灰（寅）物理（卯）化學（辰）建築學（巳）鐵路道路工程　地理學（午）鐵質橫梁（未）實習

（三）商學院課程（一）會計學（二）出產學　化學（三）商業學（四）財政學（五）法學（六）法語英語（七）保險學　經濟學（八）商業實習

（四）報名日期　自六月廿三日起至七月十一日止

報名地點　天津特別一區馬廠道工商學院內

報名時間　除星期日外，每日上午九時至十二時，下午三時至五時

（五）考試日期　工商二院及中學部考試均定於七月十一十二兩日

考試地點　天津，北平，濟南

報名手續　須向本學院報名，並由郵寄報名費……

注意　本科學部二次考試只此一次……

簡章　函索即寄

西長安街　京師醫院　特別啓事

專門　花柳科　統治內外眼兒各科　婦產科

本院院長陳錫鏞博士前赴德國柏林大學與維也納大學研究花柳科，捷京勃拉哈大學及瑞士伯爾尼大學研究婦產科，現已返院照常應診，所有現代最新療法新式設備應有盡有，至於手術敏捷奏效迅速，各界早已洞悉，無庸贅言，女醫師王桂雲專理產科婦人科接生，另有詳章。門診上午八至十二，下午二至六時，星期上午照常，出診須先預約，電話南局二零二六。電氣治療時間祇在下午。

河北省立工業學院招生

本科　化學製造學系　機電工程學系　市政水利工程學系　一年級生各三十名

高中職業　製革科　機工科　染織科　一年級生各三十名

【考試】七月十五十六十七三日

【地點】天津黃緯路本院

報名　七月八日至十二日

【簡章】函索即寄

私立北平外國語學校

大學預備科　招男女生二百六十名　全科一年半畢業分三學期每學期學費二元紙費一元

日語速成科　六個月畢業每月學費二元每日上課下六至八

開課　六月廿五日

【報名】即日報名給證

校長早稻田大學商科畢業外人

【新校址】缸瓦市十號電西一〇四

請看　今日之日本　現已出版　張祖德著

書內詳載日本之版圖，人口，政治，財政，教育，警察，軍事，以及彼邦人民之職業，產業，人口食糧問題，新領土之經營，以及日本與中國之滿蒙問題等

每本定價大洋二元

經售處　王府井大街南頭路東六號財政部印刷局營業辦事處

廉價大出賣

硬木傢俱　珠石玉器　古玩字畫　細毛皮服

本行新由石老娘胡同張督辦公館購出大批傢俱紫檀紅木螺甸大理石硬木椅床橙珠石玉器文玩字畫細毛皮服等項名目繁多不及細載敝行買得便宜廉價出售實是求事決不欺人如蒙惠顧不勝歡迎

地址　西長安街卅六號　電話　西局九十七號

和平商行啓

前門外施家胡同中間路南

世隆源新式綢緞

大減價

兩星期【由六月二十四日起】

無敵

廉價露佈　非他人之放盤可比

雪白加重杭紡綢大褂料　長一丈四　洋七元起

雪白加重杭紡綢褲料　長六尺　洋三元

每位限買一件

經理　上海大中華　註冊商標　雙錢牌膠鞋　北平總批發處

雙錢牌膠鞋久蒙各界公認爲正牌貨絕非自誇售價特廉請速選購

（電話南局一九七）

光陸電影院

今天最末三場　三點　五點三十　九點一刻

明天星期早場　券價　上午九時半　樓上三角　樓下五角

敬獻此片於平市運動界仕女

聯美公司偉大空軍血戰偉構　地獄天使

飛機數百架列陣血戰轟炸大決鬥喋血千古天空驚心動魄絕製

英武大明星　李却阿倫　暨一九三一年全美足球選手大合演供獻

球影珠光（執照正字七十九號）

足球之師。運動之王。狂熱的愛　春青的戀。力的表示。血的真誠

將足球之妙術傳示于銀幕影壇之上

將運動之精神發表于弱小民族之中

用急速的變轉寫出青年的薄弱意志

用燃燒的愛慾寫出兩性的問題神密

發揚體育　勇健精神　表彰運動　高尚人格

同時加演　大個子優笑匠　史耐梅　新奇短片

明天開演　文豪路易士榮膺一九三一年諾貝爾文學獎金的不朽名著　聯美影片公司榮膺一九三二年全世界十大名片的第三名片

銀幕情聖　桂冠女星　科爾門　海倫漢絲　情醫

陳義高尚，餘味無窮　表情深熱，直攻入心

經濟界

標金仍出九百元關
收盤返漲十二元二角
大條續縮……美銀驟長

【上海二十三日下午五時本報專電】標金早開爲九百零七元五，最高九百零九元，最低九百元，收盤爲九百零四元七。午市開爲九百零七元，最高九百零七元七，最低九百元零五角，收盤爲九百零二元。結果較前日，計每條回升十二元二角。

【倫敦二十二日電】倫敦大條銀價，結果較前日，近遠期均復續縮十六分之一便士，計近期爲十九便士，遠期爲十九便士又十六分之一。

【紐約二十二日電】紐約現銀塊行市，結果較前日，每盎斯又忽驟長有四分之三美金分，計每盎斯合美金三角五分又四分之三。

九六公債昨暴漲
後場突出小八扣之關
收盤怒騰一百十五元

昨日北平證券交易所，公債交易情形，前場仍僅開出現貨九六公債一種，交易仍極暢旺，曾又延長交易半小時，全場成交達二十一萬五千。而價格趨勢，因滬電行市，各債仍尚堅俏，尤以九六第一市收盤近期亦報漲至七元二角，較前日每萬又復續漲有三十元，故平市九六市氣，亦極振作，價亦續漲不已。計開盤亦即冒出小七扣之關，一躍而漲至七元零五分開出，後因滬莊各經紀人，均在滬市售出期貨，而同時則在平市購進現貨，故在平市均購進不少，致價又逐漸升起，勢甚堅強，結收盤又復至七元二角，結果較前日計每萬亦復驟漲有三十五元。後場市況，仍祇開出現貨九六公債一種，交易愈形旺盛，曾又延長交易半小時，全市成交達四十六萬五千。而價格趨勢，因滬電行市，各債漲氣益盛，第二市頭盤，來電九六遠期又忽報漲至八元一角，較第一市竟又猛漲有八十元，故平市九六市氣，亦大爲興奮，不特投機者均相率購進，大有欣欣向榮之概，而一般虧貨者，見滬電九六又復猛漲，心甚虛怯，遂亦無不急求補進，致價亦急起飛騰。計開盤又即驟漲至七元七角，旋又逐步漲起，竟又突出小八扣之關，最高價曾漲至八元二角二分五，惟入後因滬市續電收盤，遲緩未到，生力長貨未便直追，而一般前在低價長貨之家，見有厚利，均紛紛求脫，故價遂稍見回疲，至收盤又稍回落至小八扣正，結果較前場，計每萬亦復猛漲有八十元，前後共暴漲有一百十五元之多。

金單位回縮
昨返落一元七角三

昨日（二十三日）平市海關公布，每海關金單位一百個，等於銀元標準一百八十七元三角四分，結果較前日，又復回縮有一元七角三分。

滬債市一致續挺
九六超然俏百五十元

【上海二十三日專電】下午第二市收盤

	六月	七月
關稅	三三．四〇	未開
編遣	三八．九〇	三八．〇〇
裁兵	六五．五〇	六四．六〇
關短	四八．〇〇	四七．〇〇
善短	四九．〇〇	四八．二〇
二〇捲烟	四八．八〇	四八．〇〇
二〇關短	四八．三〇	四七．七〇
統稅	五〇．〇〇	四九．四〇
鹽稅	五一．四〇	五〇．九〇
六釐	五二．九〇	五三．二〇
九六	〇八．四〇	八〇．四〇

各債較前漲落比較

	六月（每萬）	七月（每萬）
關稅	漲三〇元	前未開
編遣	漲四〇元	漲二〇元
裁兵	漲三〇元	漲四〇元
關短	漲四〇元	漲三〇元
善短	漲七〇元	漲四〇元
二〇捲烟	漲五〇元	漲二〇元
二〇關短	漲四〇元	漲五〇元
統稅	漲五〇元	漲五〇元
鹽稅	漲六〇元	漲六〇元
六釐	漲二〇元	漲四〇元
九六	漲一五〇元	漲一五〇元
二〇金短	漲二〇元	未開

錢盤現票俱漲

昨日（二十三日）錢市交易情況，頗形興旺，全市成交約達一百四十餘泡（每泡合十二元）。而價格亦皆一致轉俏，結果較前日，計現銅元每泡，倘又稍續漲一錢，銅元票掛牌仍無變動，市盤亦稍回漲，破舊票每泡，亦稍升起一錢五分，牛新票漲有二錢，整新票亦稍漲五分。茲將昨日行市列後：（一）現銅元，收盤爲一分折十六兩六錢，每洋一元，合四十九吊八百七十文。（二）破舊票，收盤爲一分折十七兩零五分，每洋一元，合四十九吊二百四十文。（三）牛新票，收盤爲一分折十七兩二錢，每洋一元，合四十九吊零四十文。（四）整票，開一盤爲一分，十七兩五錢，每洋一元，合四十八吊六百二十文。

平滬外滙行市

【上海二十三日電】上海國際滙兌行市，結果較前日，計英縮八分之一便士，美無變動，日跌七角五分日金，茲將昨日行市列後：倫敦每國幣一元合（先令）一先令三便士又八分之七。紐約每國幣一元合（美金）二十六元。東京每國幣百元合（日金）九十八元。

昨日（二十三日）平市國外滙兌行市，結果較前日，計英縮十六分之一便士，法跌二生丁，美漲三分六華幣，日尚微升半分華幣，茲將昨日行市列後：英滙每華幣一元，合（先令）一先令三便士又十六分之十五。法滙每華幣一元，合（佛郎）五佛郎三十三生丁。美滙每美金一元，合（華幣）三元八角〇九五。日滙每日金一元，合（華幣）一元零零五。

金價漲一元三角

昨日（二十三日）平市足金行市，漲氣仍盛，計最初開爲每公砝秤一兩，合銀元一百零一元七角，旋稍低落至一百零一元五角，後又逐步漲起，最高價曾漲至一百零三元五角，嗣又略形回疲，至最後又稍落爲一百零二元八角，結果較前日，計每兩又復驟漲一元三角。

各國金鎊俱返漲

昨日（二十三日）平市各國現金鎊行市，又忽急趨返漲，結果較前日，計美，日，法各金鎊每個，均忽猛漲有三角五分華幣，俄，英，德各金鎊亦皆驟漲三角。茲將昨日行市列後：

俄金鎊每個　合華幣二一．七〇元
美金鎊每個　合華幣二一．二〇元
日金鎊每個　合華幣二一．一〇元
英金鎊每個　合華幣二〇．五〇元
法金鎊每個　合華幣二〇．一〇元
德金鎊每個　合華幣一六．三〇元

各國金票平穩

昨日（二十三日）平市各國現金票行市，均尚平穩，結果較前日，計日金票漲起半分華幣，美金票又稍跌落二分，英金票仍無變動，茲將昨日行市列後：

美金票每元合華幣　三元六角七分。
英金票每鎊合華幣　十五元三角。
日金票每元合華幣　九角九分。

倫敦華債行市

【倫敦二十二日電】倫敦證券市場，開做中國政府外發金債行市如下：

克利司浦借款債票　五五．七五鎊
善後借款英發債票　八五．五〇鎊
善後借款法發債票　八三．五〇鎊
善後借款德發債票　八〇．五〇鎊
中法銀行美金債票　七四．〇〇美金元
京奉路債票　八七．七五鎊
滬寧路債票　三五．〇〇鎊
津浦鐵路債票　一六．〇〇鎊
湖廣路英發債票　二三．〇〇鎊
湖廣路德發債票　二〇．〇〇鎊
廣九路債票　四〇．〇〇鎊
隴海路債票　九．〇〇鎊
馬可尼債票　六．〇〇鎊

各債較前漲落比較：計克利司浦債票跌落一鎊又二分之一，善後借款英發債票漲起四分之一鎊。中法銀行美金債票跌落二分之一美金元，京奉路債票漲起四分之三鎊，滬寧路債票猛漲四鎊半，津浦路債票亦猛漲四鎊，其他無變動。

我國對外貿易衰落（二）
本年第一季貿易報告
實部國際貿易局發表

三，重要出口商品之變遷　在國際貿易中商品之出入口最爲重要，而出口商品之變遷，尤足以測度一國貿易順逆之現象。吾國最重要之商品爲絲茶蛋品豆桐油等項，姑將此數種商品，觀察本年第一季貿易頗有進步，由下表指數可以觀及。

名稱	本年一月	上年一月	本年二月	上年二月	本年三月	上年三月
絲	一三四，九六	三二，九七	六五，九六	四七，〇八	五七，〇一	四八，〇八
茶	三四，四六	四〇，三一	八一，五六	三七，九二	九五，六四	八八，〇五
蛋產品（從值）	五五，八二	四一，七〇	三三，三二	四三，五七	二八，一八	五〇，三二
桐油	一四五，三七	四九，三一	一〇九，六五	八〇，三〇	一七七，三七	一九八，六六
棉花	一〇九，二二	九一，五九	五六，二二	四八，〇五	四七，四五	二七，四七

上表爲從量指數以一九二六年爲一〇〇，前三個月出口與上年比較，增加較多者爲絲茶桐油棉花等項，豆及豆餅以東北各關關係，無從比較，已落至幾等於零之限度，其中絲桐油兩項，不僅指數比較上增加，抑且超出一九二六年之每月平均數（其情形雖有特殊原因（如生絲一月份乃陳絲活動關係等）然略有佳兆固爲事實也。

四，商埠地位之變動

	本年數值（國幣）	百分比	入超	去年數值（國幣）	百分比	入超（一）出超（+）
上海	二九七，三二三，七七一	五六，六六	一二八，四一九，九九八	三三〇，九四九，九一四	五六，六六	（一）一四八，五一九，五九三
天津	五一，八三三，〇六五	九，八八	七，五四九，四〇五	五五，一八三，一〇三	八，七八	（一）五，九九六，三一八
大連	……	……	……	九二，九一三，六〇一	一四，七五	（+）二七，一八〇，五一〇
廣州	二九，三〇五，〇三八	五，五九	四，七四七，七四九	二九，五三五，〇五五	四，六九	（一）八，〇三五，二四九
膠州	三四，五七〇，七〇八	六，五九	九，八〇〇，四七九	三一，九一〇，一四〇	五，〇八	（一）一〇，三四三，〇三八
漢口	一〇，七〇〇，三四五	二，〇四	一〇，六九七，二八九	一九，一一三，六四四	三，〇三	（+）二一，七三八，九〇八

（一）您不見最後一聲
（二）再會我愛
中國電影皇后之歌喉百代公司灌成唱片維妙維肖請速向各大唱機公司購買
英商東方百代有限公司

四非　奉送說明書　函索即寄
男婦科舒肝丸
一非御製　二非王府　三非仙授　四非祖傳
經售處　北平前門外大柵欄西口內屈臣氏藥房

精益　OPTOMETRISTS & OPTICIANS
青年學子須具健全之目力
人之知識約百份之八十七從視覺所得而在求學時代最爲重要荷閱書不久有頭痛，目痠，眼漲，或視遠不明等現象，學業進步必致遲鈍敝公司特請美國畢業眼光學家專驗各種目光有二十餘年之經驗早爲社會各界所稱許患目力不健全之青年請即駕臨敝公司驗目配鏡俾可解除困難而利學業之進步也
中國精益眼鏡公司北平支店謹啓
前門外觀音寺西口路北

北平西鶴年堂四百零二年週年紀念減價
由國歷六月一日起至月底止凡購價在一元以上者均照九折藉酬惠顧之雅意
總號　宣外菜市口路北電話南局六五二號
分號　東安市場正門內路南電東一零八二

婦女至寶
西藏紅花
專治婦女經血不調月信不見淤血各種乾血痨血臟血痨發冷發燒及室女百病洗服他藥無效者急速購服紅花數次即愈本宅經售以來救愈婦女不可勝數各省謝函甚多大瓶二元中瓶一元十瓶九扣函購照寄
安胎種子
紅花養血丸
此丸專治婦女經血不調前趕後錯血色不正行經腹疼赤白帶下久不受孕咳嗽發燒及經血百病服之立愈眞乃調經養血安胎之聖藥若月信過去三月連服七天必能受孕秘方屢驗不可輕視每顆五角十顆四元
批發青藏果
大盒一元　中盒五角　八扣　多購從廉
北平和平門外
大安瀾營任宅

樂山清血搜毒丸　耑治五淋赤白二濁　花柳楊梅毒瘡各症　凡患常年不止淋濁　多年梅毒未除根者　功能淋止濁清　根本剷除全體毒菌　搜淨骨髓血中毒根　服愈永無後患之慮也　每大瓶洋貳元　小瓶一元貳角　惠顧請詳認雙地球註册商標　樂山清血搜毒丸勿誤　前門大街中段路東　中華大藥房各大藥房均有代售
天津單街子老德記張家口中華西遠中英保定中綏石家莊信恒德太原隆興濟南五洲及各埠著名藥房均有代售外埠函購寄另加費二角

專治腰疼寒腿
凡寒腰痛腿疼筋骨抽痛四肢麻木等症皆因感受潮濕風寒兼之急氣衝所致若居多愚者初不介意殊不知日久失治輕則轉成半身不遂重則下此癱瘓種種險症不能動轉終成殘廢影響個人自由妨害前途追悔莫及本堂祖傳良方配就膏丸專治男女老幼遠年近日腰痛腿疼四肢麻木筋骨抽痛跌打損傷多年寒腿以及半身不遂癱瘓下癆等症患者可
外貼萬靈筋骨膏　內服張氏追風丸　奇效神速　包愈斷根
各界病者請注意　此膏每張一元　國歷初一十五減價一半
外埠函購另加郵費二角　本堂設北平東單牌樓北西總布胡同四十六號　寶善堂張

前清太醫院
御製舒肝丸

此丸專治男婦七情悶鬱　暴怒鬱結屈無所伸憋悶無所泄以致肝鬱氣逆　胸悶脹滿　胸腹疼痛牽連腰背兩脅　腸脹痛　少腹墜痛脾虛氣寒不能轉輸以致胃氣脹疼　胃脘刺痛　倒飽嘈雜不思飲食嘈氣停食停水　嘔吐　吞酸　吐甚作抽食難消化肝火衰肺咳嗽多痰喘促不寧以致　堵悶膨脹　肝陽上逆心慌心悸夜不能寢寐則多夢以致　心跳神驚　煩燥昏迷頭暈耳鳴肝逆橫行則通身串痛及婦女　時抽肝風　飲食無味腹空不肌身體因傷肝氣鬱結肝不藏血　血虛血不養筋以致　四肢抽筋　麻木不仁肝主疏泄若肝鬱氣滯營血不利及　左條右塊　疾作與凡以血瘀血瘕之上之症皆傷於肝木所致此藥大能　健脾開胃　和肝調氣止嘔止痛定抽舒鬱化滯消脹寬胸止嗽化痰養營益氣安心定神　標本治之　功難盡述實乃舒肝之良藥誠蓋世之奇品也孕婦忌服本堂售藥只此一家並無在外設立分號代售等處特此鄭重聲明如蒙　諸君賜顧請　詳認濟善堂晉記　字樣庶不致誤另有詳細說明書函索即寄
外埠函購者郵費加一　本堂設在北平東安市場正街內胡同路東濟善堂晉記

眞正龜齡集
專治偏墜疝氣腎虧腎寒腎囊濕潮先天不足酒色胎肥五癆七傷婦科產後氣度赤虧經血不調久不受孕過身帶下肚痛胎前產後之血壯弱常服飲食日增身體白兩衍精補腎廣嗣延年安症種子大瓶二元中瓶一元二和平門外琉璃廠西南園甲十九號吳宅函購加郵二角

沈王楨大夫
大診療院改訂門診時間
上午九時至下午二時及夜間
凡內外科耳鼻喉科性病等均由專家負責詳愼診治
出診急診隨時應需
絨線胡同五五號　電南一九七一號

三友實業社
續到大批
毛巾被
四美具
（一）經洗洒　（二）不變硬　（三）尺寸全　（四）花樣多
二麗瓶
厚軟輕柔　彩花色條
比棉被輕　輕而且柔　比單被厚　厚而且軟
五尺嬌艷體　一條毛巾被　相偎度長夜　溫馨眞適意
應時貨
兄弟球鞋　時式女鞋　美術拖鞋　蔴紗男襪
看
反領襯衫　線游泳衣　雙毛浴衣　大小浴巾
眞便宜

婦女青年

第三十五期　二十二年六月二十四日
中國婦女青年社
北平宣內侯玉公廠甲十四號社

本期目錄

介紹北平婦嬰保健會的節育工作　君哲
母親與兒童　渭華
募捐　隆佳
月經　希文

介紹北平婦嬰保健會的節育工作

君哲

北平婦嬰保健會成立了中國的第一個節育指導所。我很願意將她介紹給婦女界，凡對於這個工作有興趣的人請看晨報人口副刊（於每月第一星期日刊行，已有十五期，和實報每月十六日的節育訊，已有五期），在此地、只打算將她的姓名，年齡，通信址和她所做的事，告訴大家一點。你若喜歡她，你可以自己去找她做朋友，那們她也可以得到你的敎益了！

這個會是在民國二十一年正月成立的，規模很小，組織也簡單，從小處起頭，要做一件大事。在組織方面只有小小的委員會，是一個私人的團體，這裡邊包括醫師，衛生專家，社會學家，社會服務專家，聘請兩位醫師和一個社會服務幹事，借了一個辦公處，經費完全靠私人的捐助。工作開始三個月後，得到北平晨報的熱心贊助，第一期人口副刊於民國二十一年四月三日出世，做了推廣節育工作的宣傳品和媒介。到今年二月又得到北平實報可貴的同情於每月十六日增加節育訊，使這種工作可以深入於各階級的人民。

這個會施行節育的目標是：減少出生數量，降低嬰兒死亡率，增進品質，提高生活程度，以改良中國因人口過剩所產生的貧愚現象。提倡以理智的方法限制人口；那就是用理智來斷定兒女的多少，和用科學的方法去達到生育自主的自由。要提高父道與母道，使每一個生出的國民必能得到經濟，教育，公民的權利。保護母體的健康。避免遺傳不良的生產，以達到優生的目的。該會節育的工作只限於對已婚而有節育需要的人。所謂需要指凡已婚男女在遺傳上有欠缺的，或身體欠健康，或受經濟的壓迫。

關於節育方法的指導和接洽的手續大略如下：凡請求節育的人可以在人口副刊，或實報節育訊上通信。信中須寫眞姓名，和詳確住址，說明確係巳婚，和請求節育的理由。信收到後經審查凡理由合於該會所謂有節育需要的，經訪問調查，確知信裏的話與理由相符的，就認爲合格。此外也有由私人或機關負責介紹，經訪查後合格者亦可授以節育方法。至於要得節育方法的人必須經過檢察後面授。所用的方法有許多種因人而異。對於該會認爲無節育需要的人就不給以節育指導。該會非營業性質不收指導費。該會自成立以來會因特殊原因停頓至三個月之久，於今年五月重整旗鼓恢復工作，到該會請求節育的人漸加起來，截至最近經該會傳授節育方法的人巳有一百七十餘人。

你願意提倡節育嗎？

母親與兒童（二）

（The Mother and her child）

擇譯愛利斯性心理學第六冊第一章

渭華

母親的地位關係於種族的生活在根本上是如此的重要。差不多研究過這部書（性心理學）的人是不能否認的。但是我們必須承認，有些時候，這種事實是被忽略了。在往古的人類歷史中，母親的重要是被認爲中心的，神聖的。古羅馬有一個時期在孕婦的家裡，點綴着花環；雅典的犯人，在懷孕的時期都能得到特別的優待。甚至於文藝復興時前，那個孕育着無限生命的時期，理想的美婦人，正好像畫圖上所畫的，是一個孕婦。但是這種情形並不永遠是這樣。例如現在，我們所處的時期，這種事實時常受着抨擊和否認，甚至於婦女本身亦有這種態度。這種情形在英國和美國最爲顯著，這大約是由於其他地方的婦女運動正追逐着男性的進化標準，而這種男性化的理想，就成了英美婦女不幸的迷戀。母道和種族的將來就被輕視了。時常聽見人家辯論：在男子的生活中，父道既然是一件附帶的事情，爲什麼在女子的生活中，母道便要超過附帶的性質呢？在英國，女子惑於異性的吸引力而誤入歧途，她們被男性周圍的一切魔力所迷醉，因而她們願意壓抑或者是忘記她們和男子在機件的組織上是不同的，她們把她們的榮耀當做恥辱，她們要受男子所受的教育，要做男子所做的事情，甚至於遊戲，她們都要和男子一樣。我們都知道，這種動機的出發點未始不對，尤甚是在打破人爲的限制，要求自由，要求經濟獨立的方面是絕對正當的，但是當這種動機發展成一種模仿男性的狂熱，那就變爲惡作劇而且荒謬的事情了，我們只要想像一下，一個男子要完全模仿女子的行爲動作，而且做女子的職業，那該有多麼荒謬可笑！自由在不違反個人天性的定律下才是良好的，如果一味的模仿別人，那便是奴隸性的企圖，還稱的起什麼自由；要使這種不自然的自由成功，那眞是災害。

在現在，這種運動在理論方面巳經沒有什麼顯著而有力的代表人物，但是在實際方面所產生的結果在英國和其他各地都顯著的表現出來，深深的爲人們所感覺。兒童死亡律是很高的，在英國，一切都表現着衰滅的傾向；母道巳經失掉了尊嚴，母親的重要性很快的破壞了，她們常常不能餵養她們的幼兒：無知的女孩子做了母親給她們的幼孩吃馬鈴薯和杜松子酒，在任何方面，我們都可以看出種族墮落的證明，就算不是種族的墮落，亦得說是近代青年個人的不幸。

孕婦的基本需要是休息

母親如果沒有充分的休息，就無所謂兒童的保育敎養。Puere Culture（Puere Culture這個字是Dr. Caron在一八六六年所創，解做兒童降生後的敎養。到一八九五年，Pinard把這個字的意義擴充，把兒童未生以前的敎養也包涵在裡頭。到現在，這個字當解做，目的在研究人種生育，保持和改良的科學。）創造一個人的工作需要一個女子全部分的精力，尤其是在未生產以前的三個月之中。這種事實和手與腦的工作上所抽的賦稅，以及各種複雜的社會職員與娛樂比起來，並不見得次要。根據最近婦嬰醫院的許多實驗和觀察，尤其是在法國，都認爲孕婦最後一個月的休息不但對於母親現在與將來的幸福和分娩時的平安有關，而且對於兒童的命運有很大的影響。「每一個婦女在懷孕的最後三個月都應當休息。」這條文巳經在一九〇〇年爲國際衛生會議所採取，但是得不到世界各國一致的合作，在實際上還是很難施行的。因爲只是說女子在妊娠期應當休息是不夠的，社會的責任是要使孕婦在實際獲得這種休息。我們的確可以知道，女子本身和她的僱主都要盡力的欺騙社會；但是當一個女子把她的愚弱兒童投入世界，忍受經濟與道德的痛苦的都是社會，所以社會爲謀自身的利益起見，應當強制僱主與僱工。我們現在不能讓Bouchacourt的話依舊存在，他說：「現在，人類的渣滓——盲目的，聾啞的，頹廢的，有神經病的，邪惡的白癡，獸子和有癲癇病的人——都能比孕婦得到更良好的保護。」5

募捐（七）

隆佳

五六輛汽車，風馳電掣般一時又停在燈光燦爛的回力球場門口，兩邊車馬上的乘客和往來的行人都潮水似的向這門裡傍來，白芷他們被推被擠地進了球場門。抬頭便看見門劵兩元的廣告、但那位銀行家的太太却毫不經意地買了門票，引着衆人登樓了。白芷第一個感到這座樓好像烟霧縹緲的仙山，這座幾十丈見方的高樓密密扎扎地擺着一層高似一層的人梯，雖然烟霧繚繞着，却也掩不住人梯上人們驚惶，疑懼，幸欣，希冀混合的表情，各人手中都擎着紙劵，似乎是生命符一般寶貴，一個一個雙目烱烱望着樓下場中，五六個外國壯者馳騁爭逐幾個小球，他們的背上各有號碼，觀者按着善於擊球的號碼買劵，大約勝負就在這上面決定了。白芷暗想這不是跑馬跑狗同樣的玩藝？原來號稱文明而高傲的西洋人也背幹狗馬的勾當，充滿着徼倖，苟得的中國人們還把三元五元十元的金錢換來毫無憑準的彩票，盡想在這上面發財，但結果那個不是把錢奉送給法國人了？

白芷他們來晚了，沒有座位，只得壁立，那位銀行家的太太津津有味地向白芷遊說着回力球的擊法並如何致勝的妙訣，同時勸着同來的友伴都買這種彩票。白芷感到這比跳舞還無聊，大捧的金錢，送把人家，自己反如白癡般呆着，動也不敢動。中國的復興，如果依仗着這一般人，那麼絕望是毫無疑義的了。烟氣人味又過得五官窒息，白芷幾乎暈倒在她姑母身上，她的姑丈紳士氣是十足的，覺得這種塲所不是高貴人所應來的，不客氣地說道：

「這里空氣太壞，不如到我們家打牌去。」

賓客們除了兩位外國人覺得應該休息而先走的，其餘的又來到白芷的姑丈家。僕婦們忙着張羅牌具，賓客們都稱讚着白芷聰明溫靜，和靄可親。一位太太熱情地問白芷的姑母道：

「齊太太，北平這樣危急，你倒放心呀，讓你姪女一人到北平去？」

「中國兵器不如人，人心又不齊，那能抵抗呢？華北早晚總是人家的囊中物，等到兵臨城下，白小姐受個虛驚，這是很不値得的。」這是一位當國要人發的高論，他乘星期休假，特來上海遊散的。看見白芷這樣聰明漂亮，很想和她接近，只是碍於自己太太面前，不得不裝出漠然模樣。齊太太見衆人都用疑問的目光向着自己請示，不得不加以說明了：

「我也是這樣說，不過這孩子是個書呆子，只怕就誤功課……」

「學校那里沒有？」那位年青文學家打斷了齊太太的話頭，因爲他在上海大學裡担任着幾個鐘點法國文學功課，對於學校的情形，比較多知些。他覺得白芷不特聰明漂亮，而且她的思想情調也很合自己的，默許自己是白芷的知己，自然不願意讓知己孤身到危急的境界去冒險，所以迫切地插言道：

「這里的滬江，蘇州的東吳，南京的中央金陵呀，那個不是有名的好學校，何必到北平去冒險呢？白小姐我勸你轉學吧，省得令姑母不放心。」

「我也不願意去，只是這學期是我在大學裡最末一期，一切功課都須結束，再說末一學期各學校都不招生的，所以我必須回去。」白芷沈吟一會不等那位文學家開口，又續道：「據我的推測，學校既能如期開學，一定時局還不很嚴重。好在南北交通極便，吃緊時，我再回來好了。」說完用感謝的目光止住文學家再發言。

「我也覺得北平一時不致有什麼意外，白小姐怕躭誤功課，回去也還可以。」姑丈的妹夫頗有見識似的說道：

「那麼你是贊成白小姐北上的了，我們先得想法給白小姐送送行呀。」

「白小姐走得太匆促了，我們事先一點也沒準備，只有明天一天了，要不明天請她吃晚飯？」

「晚飯讓你們夫婦佔去，那麼我們只好定午飯了。」

「喊，傻子，」又是一位太太指着她丈夫評道：「你聽見了嗎？人家把午飯晚飯的時間佔去了、我們怎好呢？」

「我們請白小姐到戈泰看電影，好不好！」丈夫不假思索地回答。

「你們幾位把白小姐好的時間都佔了，我還能作些什麼呢？」這位文學家心理十三分地不願白芷北上，正在搜索枯腸思想留行的理由，誰知他們巳經在討論餞行問題了。他爲獻殷勤，不得不急切地插入這樣兩句，並且說到末句時，兩臂伸開，頭仰着，裝做演戲的神情。

月經

希文

家政研究隨筆之一（五）

月經來潮時的症狀

如果生殖器是健全的，則月經會自然按期來潮，但所謂自然來潮，也不是毫無痛苦，那是依然的會把下列種種症狀帶給人們，例如：

「頭痛，偏頭痛，腿酸，腰酸，肚疼，腹瀉，食慾不振，心情不安，精神不好等。」「便秘，發熱，出汗，嘔吐，憂悶，興奮，神經過敏」等。再如乳房膨脹，胸間壓迫，下肢腫大，尿意加多等症。都是月經來潮期間，常常發生的。

此外鼻黏膜，和聲帶，也常在這時期發生部分腫脹，或是小小炎症；視覺也感到不快，並且還有一種麻疹，事在這月經來潮時出現，何時月經來潮終止，也就何時消失，再度來潮，再度發起；但有時這種「月經疹」的發生，乃由於他種子宮疾病，故他種疾病治愈，此疹也即自行瘥愈。

總之無論「月經」是如何的按照自然狀態而來潮，也決不使人感到適意如常。雖然有例外的人。

[illegible]

各埠大藥房均有代售

華北總經理北平文達氏藥廠駐平辦事處　東單二條十六號　電話東局七八號轉

主治

[illegible]

頭昏目眩。感冒傷寒。傷風鼻塞。水土不服。發冷發熱。水瀉紅白痢疾。五中煩悶。精神困倦。積食不化。風痰上湧。肝胃氣痛。上吐下瀉。四肢厥冷。心腹痛痧。不省人事。山嵐瘴氣。冬瘟煤毒。以及七十二種危險疫症。無不立效。服法另有仿單。

浴罷！？

無敵牌蝶粉

處此烈日炎威的時候，小實實浴後，即用無敵牌蝶粉 [illegible]

上海家庭工業社出品　華北經理天津東興棧　各埠大百貨商店均有出售

北平

亨得利鐘表眼鏡行

本行鐘表式樣新穎堅固耐用定價公道

鐘表部 [illegible]

眼鏡部 [illegible]

地址　總店前門外觀音寺　新店王府井大街

凡購本行鐘表，出單保用，各埠聯號均可免費修理

益壽家庭常備良藥

功效偉大　定價低廉

益壽消食片　每瓶三角
益壽傷風錠　每瓶二角
益壽脚氣粉　每盒三角
益壽固精丸　每瓶一元二角
益壽萬應油　每盒三角
益壽風濕丸　每瓶四角
益壽藥皂汁　每瓶六角
（詳細說明函索即寄）

益壽止咳潤肺露　每瓶五角
益壽健胃潤腸丸　每瓶一元
益壽消毒止淋片　每瓶六角
益壽愈瘡特效膏　每盒四角
益壽提毒生肌膏　每盒三角
益壽美容淨面粉　每盒五角
益壽止痛片　每瓶四角

益壽西藥股份有限公司　北平西長安街中間　電話南局一九零號

鳴謝　谷祝由科趙衣先生 [illegible]

咸謝　西安醫院李大夫 [illegible]

陳張淑貞鳴謝癧藥 [illegible]

調經養血救坤丹 [illegible] 張寅卿藥室

除癮病　戒烟膠囊　救苦金丹　永德約房 [illegible]

育嬰代乳粉　亞　註冊商標

定價　大桶一元　小桶五角　總批發處　北平西單牌樓南亞洲藥房 [illegible]

英美大藥房　電話西局九七九 [illegible]

淋濁根除保 [illegible]